

學校名單

School List



參加幼稚園教育計劃 Joining the Kindergarten Education Scheme (2023/24 學年 School Year)

香港小童群益會樂緻幼稚園 (九龍灣)	BGCAHK CHEERLAND KINDERGARTEN (KOWLOON BAY)	6
佛教慈慧幼兒園	BUDDHIST CHI WAI DAY NURSERY	8
佛教金麗幼稚園	BUDDHIST KAM LAI KINDERGARTEN	10
迦南幼稚園 (麗港城)	CANNAN KINDERGARTEN (LAGUNA CITY)	12
明愛鯉魚門幼兒學校	CARITAS NURSERY SCHOOL - LEI YUE MUN	14
明愛油塘幼兒學校	CARITAS NURSERY SCHOOL - YAU TONG	16
路德會陳蒙恩幼稚園	CHAN MUNG YAN LUTHERAN KINDERGARTEN	18
天主教彩霞邨潔心幼稚園	CHOI HA ESTATE KIT SAM KINDERGARTEN	20
基督教宣道會安泰幼稚園	CHRISTIAN & MISSIONARY ALLIANCE ON TAI KINDERGARTEN	22
宣道會秀茂坪陳李詠貞幼稚園	CHRISTIAN ALLIANCE SAU MAU PING CHEN LEE WING TSING KINDERGARTEN	24
基督教家庭服務中心趣樂幼稚園	CHRISTIAN FAMILY SERVICE CENTRE CHEERLAND KINDERGARTEN	26
基督教家庭服務中心德田幼稚園	CHRISTIAN FAMILY SERVICE CENTRE TAK TIN KINDERGARTEN	28
基督教家庭服務中心楊蔡慧嫻紀念幼稚園	CHRISTIAN FAMILY SERVICE CENTRE YEOH CHOY WAI HAAN MEMORIAL KINDERGARTEN	30
基督教小天使 (麗晶) 幼稚園	CHRISTIAN LITTLE ANGEL KINDERGARTEN RICHLAND GARDENS	32
基督教小樹苗幼稚園	CHRISTIAN LITTLE TREE KINDERGARTEN	34
基督教中心幼稚園 (油塘)	CHRISTIAN YOUTH CENTRE KINDERGARTEN (YAU TONG)	36
中華傳道會基石幼稚園	CNEC CHRISTIAN KINDERGARTEN	38
啟思幼兒園 (匯景)	CREATIVE DAY NURSERY (SCENEWAY)	40
啟思幼稚園 (匯景花園)	CREATIVE KINDERGARTEN (SCENEWAY GARDEN)	42
鑽石山浸信會美欣幼稚園	DIAMOND HILL BAPTIST CHURCH BRIGHT BLOSSOMS KINDERGARTEN	44
基督教香港信義會靈安幼兒學校	ELCHK LING ON NURSERY SCHOOL	46
歡樂創意幼稚園 (觀塘分校) (舊校名稱: 坪石英皇幼稚園)	FUN CREATIVE KINDERGARTEN (KWUN TONG BRANCH) (Name in the past: PING SHEK KINGSLAND KINDERGARTEN)	
花園大廈浸信會幼兒學校	GARDEN ESTATE BAPTIST NURSERY SCHOOL	48
香港保護兒童會譚雅士伉儷幼兒學校	HKSPC MR & MRS THOMAS TAM NURSERY SCHOOL	50
香港基督教服務處觀塘幼兒學校	HONG KONG CHRISTIAN SERVICE KWUN TONG NURSERY SCHOOL	52
香港基督教服務處雋樂幼稚園	HONG KONG CHRISTIAN SERVICE PARIO KINDERGARTEN	54
香港路德會觀塘幼稚園	HONG KONG LUTHERAN CHURCH KWUN TONG KINDERGARTEN	56
香港學生輔助會寶達幼兒園	HONG KONG STUDENT AID SOCIETY PO TAT NURSERY	58
康盈中英文幼稚園	HONG YING ANGLO-CHINESE KINDERGARTEN	60
晶晶幼稚園 (順利分校)	JING JING KINDERGARTEN (SHUN LEE BRANCH)	62
官塘浸信會幼稚園	KWUN TONG BAPTIST CHURCH KINDERGARTEN	64
觀塘循道幼稚園	KWUN TONG METHODIST KINDERGARTEN	66
藍田靈糧幼稚園	LAM TIN LING LIANG KINDERGARTEN	68
鯉魚門循道衛理幼稚園	LEI YUE MUN METHODIST KINDERGARTEN	70
光愛樂幼稚園 (安泰)	LIGHT AND LOVE HOME HAPPY KINDERGARTEN (ON TAI)	72
樂善堂文吳泳沂幼稚園	LOK SIN TONG MAN NG WING YEE KINDERGARTEN	74
粵南信義會腓力堂啟業幼兒學園	LUTHERAN PHILIP HOUSE KAI YIP NURSERY SCHOOL	76
新九龍婦女會樂華幼兒園	NEW KOWLOON WOMEN ASSOCIATION LOK WAH NURSERY	78
平安福音堂幼稚園 (牛頭角)	PEACE EVANGELICAL CENTRE KINDERGARTEN (NGAU TAU KOK)	80
保良局鄭關巧妍幼稚園	PO LEUNG KUK CHENG KWAN HOW YIN KINDERGARTEN	84
保良局黃樹雄幼稚園	PO LEUNG KUK KIM HUYNH KINDERGARTEN	86
保良局李樹福幼稚園	PO LEUNG KUK LEE SHU FOOK KINDERGARTEN	88
保良局李筱參幼稚園	PO LEUNG KUK LEE SIU CHAN KINDERGARTEN	90
保良局方王錦全幼稚園	PO LEUNG KUK MRS FONG WONG KAM CHUEN KINDERGARTEN	92



保良局吳寶玲幼稚園	PO LEUNG KUK NG PO LING KINDERGARTEN	94
博愛醫院陳徐鳳蘭幼稚園	POK OI HOSPITAL CHAN HSU FONG LAM KINDERGARTEN	96
博愛醫院施淑鎮幼稚園	POK OI HOSPITAL SY SIOK CHUN KINDERGARTEN	98
聖公會慈光堂聖匠幼稚園	S.K.H. KINDLY LIGHT CHURCH HOLY CARPENTER KINDERGARTEN	100
聖公會慈光堂聖匠幼稚園 (分校)	S.K.H. KINDLY LIGHT CHURCH HOLY CARPENTER KINDERGARTEN (BRANCH)	102
路德會沙崙堂幼稚園	SHARON LUTHERAN CHURCH KINDERGARTEN	104
善一堂安逸幼稚園	SHIN YAT TONG ON YAT KINDERGARTEN	106
順德聯誼總會梁潔華幼稚園	SHUN TAK FRATERNAL ASSOCIATION LEUNG KIT WAH KINDERGARTEN	108
禮賢會順天幼兒園	SHUN TIN RHENISH NURSERY	110
聖母潔心會福音秀茂坪幼稚園	SISTERS OF THE IMMACULATE HEART OF MARY GOSPEL SAU MAU PING KINDERGARTEN	112
天主教聖雲先幼兒學校	ST VINCENT DE PAUL NURSERY SCHOOL	114
聖安當幼稚園	ST. ANTONIUS KINDERGARTEN	116
聖巴拿巴堂幼稚園	ST. BARNABAS' CHURCH KINDERGARTEN	118
天主教聖雅各伯幼稚園	ST. JAMES CATHOLIC KINDERGARTEN	120
路德會聖腓力堂幼稚園	ST. PHILIP LUTHERAN CHURCH KINDERGARTEN	122
德福幼稚園 (本地課程)	TELFORD GARDENS KINDERGARTEN (LOCAL STREAM)	124
中華基督教會基法幼稚園	THE CHURCH OF CHRIST IN CHINA KEI FAAT KINDERGARTEN	126
中華基督教會基華幼稚園	THE CHURCH OF CHRIST IN CHINA KEI WA KINDERGARTEN	128
香港青年協會鄭堅固幼稚園	THE HONG KONG FEDERATION OF YOUTH GROUPS KK CHENG KINDERGARTEN	130
救世軍中原慈善基金油塘幼稚園	THE SALVATION ARMY CENTALINE CHARITY FUND YAU TONG KINDERGARTEN	132
救世軍平田幼稚園	THE SALVATION ARMY PING TIN KINDERGARTEN	134
基督教香港崇真會安怡幼兒學校	TSUNG TSIN MISSION OF HONG KONG ON YEE NURSERY SCHOOL	136
東華三院黃士心幼稚園	TUNG WAH GROUP OF HOSPITALS WONG SEE SUM KINDERGARTEN	138
東華三院陳嫻幼兒園	TWGHs CHAN HAN NURSERY SCHOOL	140
東華三院何藍瓊縵幼稚園	TWGHs LUCINA LAAM HO KINDERGARTEN	142
基督教聯合醫務協會幼兒學校	UNITED CHRISTIAN MEDICAL SERVICE NURSERY SCHOOL	144
圓玄幼稚園 (平田邨)	YUEN YUEN KINDERGARTEN (PING TIN ESTATE)	146
沒有參加幼稚園教育計劃 Not Joining the Kindergarten Education Scheme (2023/24 學年 School Year)		
苗士國際幼稚園	MILLS INTERNATIONAL PRESCHOOL	148
德福英文幼稚園	TELFORD GARDENS ENGLISH KINDERGARTEN	150
德福幼稚園 (非本地課程)	TELFORD GARDENS KINDERGARTEN (NON-LOCAL STREAM)	152
朗思國際幼稚園	THINK INTERNATIONAL KINDERGARTEN	154



學校資料	
學校類別	非牟利
學生類別	男女
校監姓名	王美玲女士
校長姓名	陳佩如女士
創校年份	1996
已使用課室的總容額 (2022年9月資料)	91
註冊課室數目	不適用
戶外遊戲場地	沒有
室內遊戲場地	有
音樂室	有
其他特別室 / 場地	小組輔導室、繪本圖書館
校長及教學人員總人數 (2022年9月資料) *	11
學校網址	http://nursery.bgca.org.hk
質素評核：結果及報告	符合要求 https://www.edb.gov.hk/attachment/tc/edu-system/preprimary-kindergarten/quality-assurance-frame-work/qr/qr-report/BGCAHK_Cheerland_KlnBay.pdf

校長及教學人員資歷及人數 (2022年9月資料) *	
學歷	
持有學位	8
非持有學位	3
專業資格	
幼兒教育證書或以上	11
合格幼稚園教師	0
其他師資訓練	0
合格助理幼稚園教師	0
其他	0

* 不包括任職0-2歲級別之教師

師生比例 (2022年9月資料)	
上午時段師生比例	1 : 8.5
下午時段師生比例	1 : 8.1
上述比例包括 2-3 歲班級	有

學生人數 (2022年9月資料)				
	幼兒班	低班	高班	總數
上午班	0	0	0	0
下午班	0	0	0	0
全日班	27	25	21	73

全年學費 (2023 / 24學年)				
		幼兒班	低班	高班
扣減政府資助後的全年學費 (期數)	上午班	-	-	-
	下午班	-	-	-
	全日班	\$9,000 (12)	\$9,000 (12)	\$9,000 (12)

有關學費資料詳情，請參看收費證明書。

幼兒服務 (2022年9月資料)			
提供2-3歲幼兒服務	有	提供2歲以下幼兒服務	沒有
收費水平 (全年)	\$29,892 (半日)	收錄2-3歲級別兒童人數	26
	\$31,200 (全日)	參加幼兒中心資助計劃	有
提供暫托服務	有	提供延長服務時間	有

課程資料	
課程類別：本地	
課程規劃	
課程設計建基於多元智能理念，著重從多元化的課程中學習，課程編排尊重兒童的強弱項，以配合兒童均衡發展的需要。	
本校會遵照《幼稚園教育課程指引》(2017)規劃課程，不會要求幼兒班兒童執筆寫字，亦不會要求兒童做機械式的抄寫或操練式的計算練習。	
學習 / 教學模式及活動	
採用主題及活動教學法，透過各類有趣之實物、教材及學習媒介，讓兒童從遊戲中學習。運用小組學習形式，按兒童個別的能力給予鼓勵及學習機會。按主題安排多元化的戶外參觀，讓兒童有更多探索機會，培養學習興趣及態度，學會主動追求知識。	
兒童學習經驗評估	
兒童發展評估表及兒童成長檔案。	

學校特色	
學校使命及抱負	
協助兒童在身心、智能、社交、情緒、德育等方面的均衡發展，為日後學習奠定良好的基礎。提供悉心照顧及輔導，使兒童健康快樂地成長。培養兒童良好的生活習慣，學習自我照顧能力。	
對學生支援	
設有新生適應期、漸進式小一生活適應週。本校與社區機構建立合作關係，亦會向外申請基金，增加兒童學習資源。校內附設駐校社工服務、支援兒童及家長的家庭需要，遇有需要時，將安排轉介有關機構。	
對非華語學童的支援	
沒有資料	
對有特殊需要的學童的支援	
正在參與到校學前康復服務。	
與家長聯繫	
家長教師會：沒有	
其他家長活動 / 聯繫	
駐校社工專題講座、駐校社工服務、家長義工支援小組、家長講座、親子歷奇活動、親子旅行、家長會、校園通訊、學校網頁等。	

主要教育用品的收費 (2022 / 23學年)			
夏季校服	\$400 / 套	冬季校服	\$600 / 套
書包	\$140 / 個	茶點	\$0 / 年
課本	\$1,100 / 年	練習簿 / 作業	\$0 / 年
文具	\$0 / 年	寢具	\$0 / 套

校長及教學人員每月薪酬幅度
(2023年3月資料)

- (i) ≤ \$30,000
- (ii) \$30,001 - \$40,000
- (iii) > \$40,000

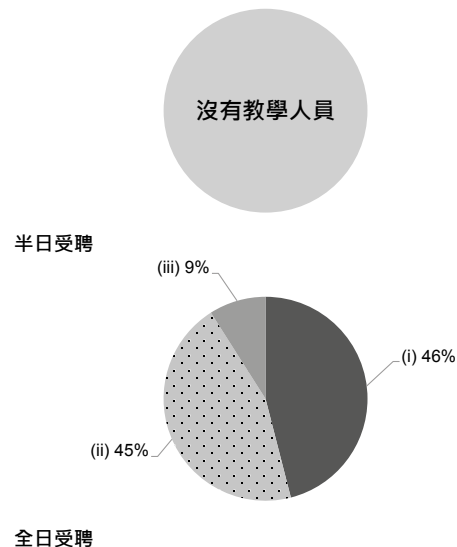

校長及教學人員幼兒教學年資
(2023年3月資料)

- (i) < 4 年
- (ii) 4 - 7 年
- (iii) > 7 年

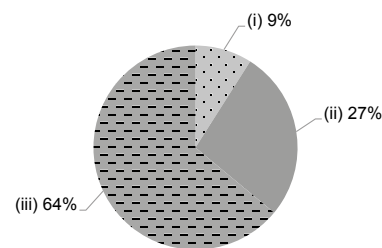

2021/22年度學校開支資料

開支帳目經核數師審核 有

- (i) 校長及教學人員薪酬
- (ii) 非教學人員薪酬
- (iii) 租金、管理費、差餉及地租
- (iv) 教學用品
- (v) 員工培訓及專業發展
- (vi) 其他開支

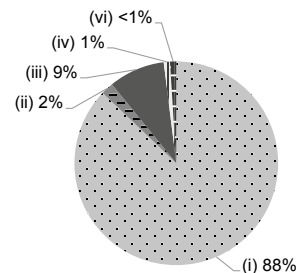



地址：九龍觀塘雲漢邨漢松樓 3 號地下

學校編號 565946

電話：2345 6832

傳真：2389 5190

校址編號 0001

學校資料	
學校類別	非牟利
學生類別	男女
校監姓名	羅妙慈女法師
校長姓名	葉素芳女士
創校年份	1998
已使用課室的總容額 (2022年9月資料)	111
註冊課室數目	不適用
戶外遊戲場地	沒有
室內遊戲場地	有
音樂室	有
其他特別室 / 場地	圖書室、個別活動室
校長及教學人員總人數 (2022年9月資料) *	12
學校網址	http://www.hkbuddhist.org/bcwdn
質素評核：結果及報告	符合要求 https://www.edb.gov.hk/attachment/tc/edu-system/preprimary-kindergarten/quality-assurance-frame-work/qr/qr-report/Buddhist_ChiWai.pdf

校長及教學人員資歷及人數 (2022年9月資料) *	
學歷	
持有學位	6
非持有學位	6
專業資格	
幼兒教育證書或以上	12
合格幼稚園教師	0
其他師資訓練	0
合格助理幼稚園教師	0
其他	0

* 不包括任職0-2歲級別之教師

師生比例 (2022年9月資料)	
上午時段師生比例	1 : 9.7
下午時段師生比例	1 : 9.7
上述比例包括 2-3 歲班級	有

學生人數 (2022年9月資料)				
	幼兒班	低班	高班	總數
上午班	0	0	0	0
下午班	0	0	0	0
全日班	38	26	32	96

全年學費 (2023 / 24學年)				
		幼兒班	低班	高班
扣減政府資助後的全年學費 (期數)	上午班	-	-	-
	下午班	-	-	-
	全日班	\$5,904 (12)	\$5,904 (12)	\$5,904 (12)

有關學費資料詳情，請參看收費證明書。

幼兒服務 (2022年9月資料)			
提供2-3歲幼兒服務	有	提供2歲以下幼兒服務	沒有
收費水平 (全年)	- (半日)	收錄2-3歲級別兒童人數	20
	\$31,152 (全日)	參加幼兒中心資助計劃	有
提供暫托服務	有	提供延長服務時間	沒有

課程資料

課程類別：本地

課程規劃

有系統地採納不同方法觀察學生身心發展為原則，以此瞭解學生發展及興趣，為課程編排作為參考及依據。

本校會遵照《幼稚園教育課程指引》(2017)規劃課程，不會要求幼兒班兒童執筆寫字，亦不會要求兒童做機械式的抄寫或操練式的計算練習。

學習 / 教學模式及活動

主題活動教學、專題研習、實地參觀、科學實驗、小組活動、遊戲學習、與社區機構合辦活動。

兒童學習經驗評估

分別紀錄及展示學生創作表現，蒐集及報告學生不同能力發展情況及興趣，以清晰了解學生學習潛能與特性，幫助學生愉快地成長。

學校特色

學校使命及抱負

佛教慈慧幼兒園為香港佛教聯合會主辦，本園一向致力推行全面幼兒教育，提供有利成長的教育環境，發掘幼兒創意思維，讓幼兒獲得德、智、體、群、美全面發展；並依據幼兒發展的特質及成長需要，配合兩文三語，提供適切的課程及活動，以備升讀小學。

對學生支援

到校社工服務、轉介 / 評估服務、暫託學生服務、升小一適應班、新移民課程編排、新生適應期。

對非華語學童的支援

沒有資料

對有特殊需要的學童的支援

正在參與到校學前康復服務。幼稚園暨幼兒中心兼收計劃（特殊學前教育）

與家長聯繫

家長教師會：沒有

其他家長活動 / 聯繫

新生家長會、新學年家長會、個別家長面談日、親子旅行、親子運動會、親子攤位遊戲、親子參觀、親子節日慶祝活動、親子敬師活動、升小一家長講座、家長教育講座、家長義工服務隊。

主要教育用品的收費 (2022 / 23學年)

夏季校服	\$422-452 / 套	冬季校服	\$777-847 / 套
書包	沒有此項目	茶點	\$0 / 年
課本	\$574-1,338 / 年	練習簿 / 作業	\$0 / 年
文具	\$0 / 年	寢具	沒有此項目

校長及教學人員每月薪酬幅度
(2023年3月資料)

- (i) ≤ \$30,000
- (ii) \$30,001 - \$40,000
- (iii) > \$40,000

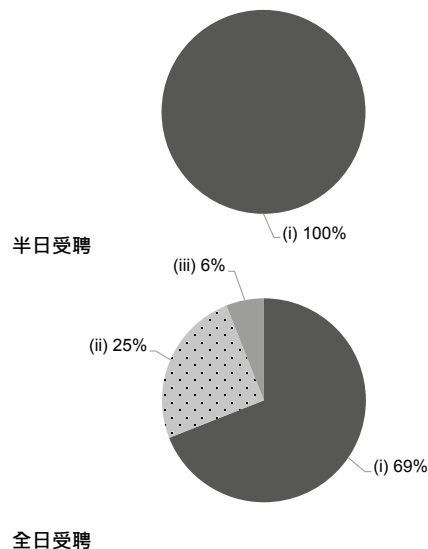

校長及教學人員幼兒教學年資
(2023年3月資料)

- (i) < 4 年
- (ii) 4 - 7 年
- (iii) > 7 年

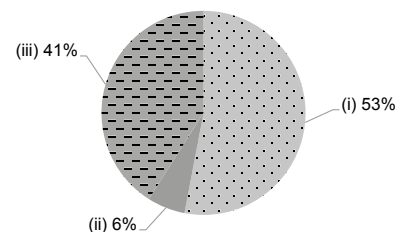

2021/22年度學校開支資料

開支帳目經核數師審核 有

- (i) 校長及教學人員薪酬
- (ii) 非教學人員薪酬
- (iii) 租金、管理費、差餉及地租
- (iv) 教學用品
- (v) 員工培訓及專業發展
- (vi) 其他開支

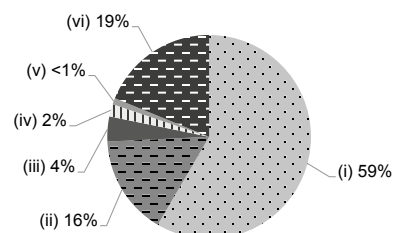



地址：九龍藍田康雅苑 9 及 10 座地下

學校編號 323497

電話：2346 5162

傳真：2340 9029

校址編號 0001

學校資料	
學校類別	非牟利
學生類別	男女
校監姓名	釋演慈女法師
校長姓名	楊劍欽女士
創校年份	1973
已使用課室的總容額 (2022年9月資料)	480
註冊課室數目	8
戶外遊戲場地	有
室內遊戲場地	有
音樂室	有
其他特別室 / 場地	CPM 兒童玩具圖書館、兒童烹飪室、圖書館、扮演室、美藝室、科研探索室、小舞台及音體活動室 (大型攀爬架) 等
校長及教學人員總人數 (2022年9月資料) *	24
學校網址	http://www.buddhist-kam-lai-kg.edu.hk
質素評核：結果及報告	符合要求 https://www.edb.gov.hk/attachment/tc/edu-system/preprimary-kindergarten/quality-assurance-frame-work/qr/qr-report/Buddhist_KamLai.pdf

校長及教學人員資歷及人數 (2022年9月資料) *	
學歷	
持有學位	17
非持有學位	7
專業資格	
幼兒教育證書或以上	24
合格幼稚園教師	0
其他師資訓練	0
合格助理幼稚園教師	0
其他	0

* 不包括任職0-2歲級別之教師

師生比例 (2022年9月資料)	
上午時段師生比例	1 : 10.0
下午時段師生比例	1 : 10.0
上述比例包括 2-3 歲班級	沒有

學生人數 (2022年9月資料)				
	幼兒班	低班	高班	總數
上午班	60	90	90	240
下午班	90	90	60	240
全日班	0	0	0	0

全年學費 (2023 / 24學年)				
		幼兒班	低班	高班
扣減政府資助後的全年學費 (期數)	上午班	免費	免費	免費
	下午班	免費	免費	免費
	全日班	-	-	-

有關學費資料詳情，請參看收費證明書。

幼兒服務 (2022年9月資料)			
提供2-3歲幼兒服務	-	提供2歲以下幼兒服務	-
收費水平 (全年)	- (半日)	收錄2-3歲級別兒童人數	0
	- (全日)	參加幼兒中心資助計劃	-
提供暫托服務	-	提供延長服務時間	-

課程資料	
課程類別：本地	
課程規劃	
<p>我們相信每位兒童都是獨一無二和充滿無限潛能。我們努力創設一個愉快、開放和多元的學習環境，並提供一個全面、均衡及適切的課程，讓兒童能盡展無限潛能，為社會培育德慧兼備及具創造力的人才。</p> <p>本校會遵照《幼稚園教育課程指引》(2017)規劃課程，不會要求幼兒班兒童執筆寫字，亦不會要求兒童做機械式的抄寫或操練式的計算練習。</p>	
學習 / 教學模式及活動	
<p>幼兒天生愛聽故事，愛玩遊戲，學校本著「以兒童為中心」的教育理念，採取“故事綜合 + 遊戲學習”教學法，兩者並用，將顯性及隱性課程有效整合，讓幼兒愉快學習，促進幼兒均衡發展。</p>	
兒童學習經驗評估	
<p>採用持續性的兒童評估模式，透過量化及質化持續觀察，蒐集表現例證，進行客觀分析，評估兒童發展水平及能力。透過家校合作，因材施教，提供適時適切支援，促進幼兒全面發展。</p>	

學校特色	
學校使命及抱負	
<p>使命：優化學與教的文化，提升教師專業水平。透過家校共同合作，啟發幼兒多元潛能。</p>	
對學生支援	
<p>提供駐校社工服務（每逢星期一及星期四駐校兩天）；在新生適應、插班生、小一銜接等方面為家長及學生提供適切的支援。</p>	
對非華語學童的支援	
<p>沒有資料</p>	
對有特殊需要的學童的支援	
<p>正在參與到校學前康復服務。參加循道衛理楊農社會服務處「到校學前康復服務試驗計劃--早苗計劃」，對有特別需要的兒童提供適切的支援。</p>	
與家長聯繫	
<p>家長教師會：沒有</p>	
其他家長活動 / 聯繫	
<p>家長義工隊、家長日、家長觀課、專題講座、親子遊戲、家長面談、家長問卷、意見箱、學校通訊及校刊等。</p>	

主要教育用品的收費 (2022 / 23學年)			
夏季校服	\$402-412 / 套	冬季校服	\$752-775 / 套
書包	\$125 / 個	茶點	\$1,400 / 年
課本	\$506-587 / 年	練習簿 / 作業	\$1,254-1,290 / 年
文具	\$802-837 / 年	寢具	沒有此項目

校長及教學人員每月薪酬幅度
(2023年3月資料)

- (i) ≤ \$30,000
- (ii) \$30,001 - \$40,000
- (iii) > \$40,000

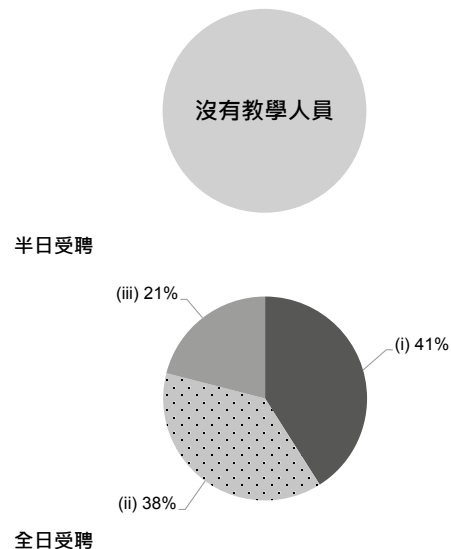

校長及教學人員幼兒教學年資
(2023年3月資料)

- (i) < 4 年
- (ii) 4 - 7 年
- (iii) > 7 年

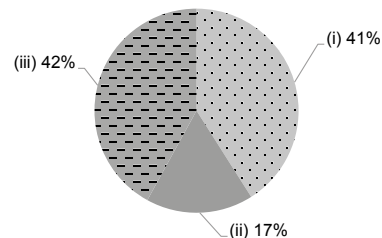

2021/22年度學校開支資料

開支帳目經核數師審核 有

- (i) 校長及教學人員薪酬
- (ii) 非教學人員薪酬
- (iii) 租金、管理費、差餉及地租
- (iv) 教學用品
- (v) 員工培訓及專業發展
- (vi) 其他開支

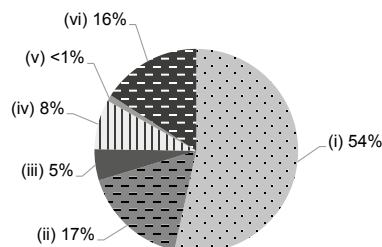



學校資料	
學校類別	非牟利
學生類別	男女
校監姓名	林薇女士
校長姓名	關燕芬女士
創校年份	1993
已使用課室的總容額 (2022年9月資料)	408
註冊課室數目	7
戶外遊戲場地	有
室內遊戲場地	有
音樂室	有
其他特別室 / 場地	圖書區、校園廣播室
校長及教學人員總人數 (2022年9月資料) *	23
學校網址	http://www.cannan.edu.hk
質素評核：結果及報告	符合要求 https://www.edb.gov.hk/attachment/tc/edu-system/preprimary-kindergarten/quality-assurance-framework/qr/qv-report/Cannan_LagunaCity.pdf

校長及教學人員資歷及人數 (2022年9月資料) *	
學歷	
持有學位	20
非持有學位	3
專業資格	
幼兒教育證書或以上	23
合格幼稚園教師	0
其他師資訓練	0
合格助理幼稚園教師	0
其他	0

* 不包括任職0-2歲級別之教師

師生比例 (2022年9月資料)	
上午時段師生比例	1 : 8.9
下午時段師生比例	1 : 8.6
上述比例包括 2-3 歲班級	沒有

學生人數 (2022年9月資料)				
	幼兒班	低班	高班	總數
上午班	90	114	0	204
下午班	30	28	139	197
全日班	0	0	0	0

全年學費 (2023 / 24學年)				
		幼兒班	低班	高班
扣減政府資助後的 全年學費 (期數)	上午班	\$4,370 (10)	\$4,370 (10)	\$4,370 (10)
	下午班	\$4,370 (10)	\$4,370 (10)	\$4,370 (10)
	全日班	-	-	-

有關學費資料詳情，請參看收費證明書。

幼兒服務 (2022年9月資料)			
提供2-3歲幼兒服務	沒有	提供2歲以下幼兒服務	沒有
收費水平 (全年)	- (半日)	收錄2-3歲級別兒童人數	0
	- (全日)	參加幼兒中心資助計劃	沒有
提供暫托服務	沒有	提供延長服務時間	沒有

課程資料

課程類別：本地

課程規劃

以兒童為本位，重視培育兒童的知識、技能、價值觀和態度。內容涵蓋六個學習範疇，注重全面性、均衡性及適切性。兼顧兒童的品德、認知和語言、身體、情意和群性、美感五項發展目標。並切合兒童的發展需要、能力、興趣及經驗。尊重每一個兒童的獨特性，照顧兒童的學習差異，課程安排具靈活性，按校本需要增設專科老師，推行兩文三語活動。

本校會遵照《幼稚園教育課程指引》(2017)規劃課程，不會要求幼兒班兒童執筆寫字，亦不會要求兒童做機械式的抄寫或操練式的計算練習。

學習 / 教學模式及活動

設定生活化的學習主題，以故事引發幼兒解難、探索及創意思維；利用繪本增潤學習內容，設計多元及有趣的綜合活動，豐富兒童的學習經驗。同時注重幼兒的雙語發展，從互動中提升語言能力。設網上親子閱讀計劃，透過中英文好書推介，為家長提供閱讀指引，培養幼兒喜愛閱讀的習慣。課室設置物料豐富的興趣角，兒童透過五感進行探索，從遊戲中自發學習，再配合自選分組模式，培養兒童成為主動的學習者。

兒童學習經驗評估

採用進展性和總結性評估方式，評估內容涵蓋知識、技能、價值觀和態度。老師透過日常觀察，按主題內容進行持續性評估，為兒童撰寫主題學習評估、繪本活動報告、行為觀察記錄、作品分析等；每學年會進行兩次總結性評估，總結兒童的整體學習表現和發展情況。所有記錄及活動相片均收集在學習歷程檔案內，是兒童成長的佐證。

學校特色

學校使命及抱負

提供全面優質服務予家長及幼兒，並不斷努力改善及持續高質素服務。促進幼兒達至「全人」發展，致力建構幼兒在品德、認知和語言、身體、情意和群性、美感上的發展，奠下良好的基礎，為終身學習作好準備。

對學生支援

由駐校社工及老師恆常觀察兒童的表現，以能適時介入，提供協助及關顧服務。設新生入學適應期，老師會與家長作緊密聯繫。又為兒童安排小一模擬及參觀活動，讓順利銜接小一作好準備。

對非華語學童的支援

教師會運用不同方式，配合主題或遊戲，加深非華語學童對社區環境和設施的認識，幫助兒童瞭解本地文化及生活習慣，按需要加入適切的語文學習元素，善用環境空間，設計有意義、富趣味的語文遊戲，提升兒童學習和運用中文的動機，發展聽、說、讀、寫能力。

對有特殊需要的學童的支援

正在參與到校學前康復服務。學校重視兒童的多樣性，透過參與計劃，以支援兒童的學習和發展。教師具備專業知識，與家長保持溝通協作，共同關顧兒童的健康和成長。

與家長聯繫

家長教師會：沒有

其他家長活動 / 聯繫

家長可藉着家長會、觀課、課程講座等活動，瞭解學校的願景、辦學目標及子女的學習情況。老師常透過電話或面談，與家長保持緊密聯繫，收集家長意見。學校亦會透過網上通訊，舉辦親子活動、親職講座及邀請畢業生家長回校參與義工服務，交流經驗。

主要教育用品的收費 (2022 / 23學年)

夏季校服	\$150-170 / 套	冬季校服	\$90-260 / 套
書包	\$150 / 個	茶點	\$600 / 年
課本	\$2,374-2,612 / 年	練習簿 / 作業	\$798-1,028 / 年
文具	\$0 / 年	寢具	沒有此項目

校長及教學人員每月薪酬幅度 (2023年3月資料)

- (i) ≤ \$30,000
- (ii) \$30,001 - \$40,000
- (iii) > \$40,000

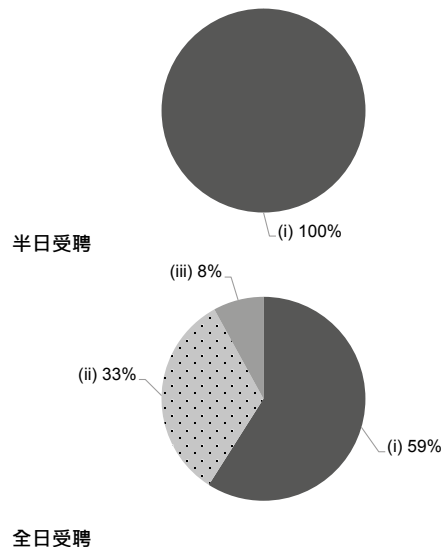

校長及教學人員幼兒教學年資 (2023年3月資料)

- (i) < 4 年
- (ii) 4 - 7 年
- (iii) > 7 年

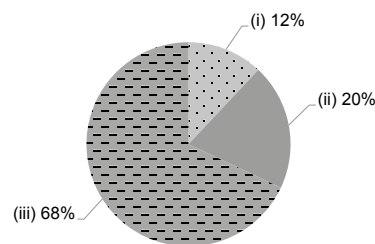

2021/22年度學校開支資料

開支帳目經核數師審核 有

- (i) 校長及教學人員薪酬
- (ii) 非教學人員薪酬
- (iii) 租金、管理費、差餉及地租
- (iv) 教學用品
- (v) 員工培訓及專業發展
- (vi) 其他開支

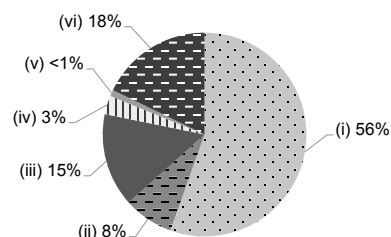



地址：九龍觀塘鯉魚門邨鯉生樓 B 及 C 翼地下

學校編號 565962

電話：2246 5002

傳真：2246 5001

校址編號 0001

學校資料	
學校類別	非牟利
學生類別	男女
校監姓名	梁志堅女士
校長姓名	顏瑞雯女士
創校年份	2003
已使用課室的總容額 (2022年9月資料)	87
註冊課室數目	4
戶外遊戲場地	沒有
室內遊戲場地	有
音樂室	有
其他特別室 / 場地	多功能活動室、個別輔導室
校長及教學人員總人數 (2022年9月資料) *	12
學校網址	http://lymns.caritas.org.hk
質素評核：結果及報告	符合要求 https://www.edb.gov.hk/attachment/tc/edu-system/preprimary-kindergarten/quality-assurance-frame-work/qr/qv-report/Caritas_LYM.pdf

校長及教學人員資歷及人數 (2022年9月資料) *	
學歷	
持有學位	10
非持有學位	2
專業資格	
幼兒教育證書或以上	12
合格幼稚園教師	0
其他師資訓練	0
合格助理幼稚園教師	0
其他	0

* 不包括任職0-2歲級別之教師

師生比例 (2022年9月資料)	
上午時段師生比例	1 : 5.3
下午時段師生比例	1 : 5.3
上述比例包括 2-3 歲班級	有

學生人數 (2022年9月資料)				
	幼兒班	低班	高班	總數
上午班	0	0	0	0
下午班	0	0	0	0
全日班	24	11	16	51

全年學費 (2023 / 24學年)				
		幼兒班	低班	高班
扣減政府資助後的全年學費 (期數)	上午班	-	-	-
	下午班	-	-	-
	全日班	\$10,776 (12)	\$10,776 (12)	\$10,776 (12)

有關學費資料詳情，請參看收費證明書。

幼兒服務 (2022年9月資料)			
提供2-3歲幼兒服務	有	提供2歲以下幼兒服務	沒有
收費水平 (全年)	- (半日)	收錄2-3歲級別兒童人數	13
	\$33,516 (全日)	參加幼兒中心資助計劃	有
提供暫托服務	沒有	提供延長服務時間	有

課程資料	
課程類別：本地	
課程規劃	
<p>課程按兒童身心發展及興趣，以兒童為本，綜合語文、個人與群體、早期數學、體能與健康、藝術、科學等學習範疇編訂；重視宗教及兒童品德培育、語文教育和創意思維的發展；除配合各學習範疇推動外，每年更訂定『愛心與關懷活動』、『兒童月』，加強推展愛德培育活動，協助兒童深化愛德及良好品德。編排普通話歌曲、遊戲、故事、英語語音遊戲及共讀計劃等，幫助兒童掌握普通話與英語的聽說讀寫能力。</p> <p>本校會遵照《幼稚園教育課程指引》(2017)規劃課程，不會要求幼兒班兒童執筆寫字，亦不會要求兒童做機械式的抄寫或操練式的計算練習。</p>	
學習 / 教學模式及活動	
<p>透過不同學習課題，融匯全語言學習、生活體驗學習及「思、言、起、行」專題研習方式，採用個別及小組互動學習形式，配合參觀、生活體驗、實驗、及課後延伸活動、鼓勵改寫兒歌、故事等，引發兒童樂於學習，培養良好的語文能力、具創意思考、主動探索學習精神、並懂得透過民主協商、與人合作解難的能力；透過歌曲、故事、遊戲及英語語音遊戲、共讀計劃等，讓兒童多接觸普通話及英語，增強普通話及英語的聽說與運用的能力，培育具備兩文三語能力的基礎。此外，配合日常生活訓練，建立自理能力與注重健康、衛生的良好習慣。</p>	
兒童學習經驗評估	
<p>採用全學年持續性評估的方式，為每童設「兒童個別學習及成長檔案」；按不同年齡兒童設「兒童身心發展及學習紀錄表」；定期派發及與家長個別面談，交代兒童學習進度及商議輔導兒童成長計劃。</p>	

學校特色	
學校使命及抱負	
<p>校訓：『忠誠勤樸 敬主愛人』。我們致力培養幼兒德、智、體、群、美、靈六育均衡發展，使兒童成為一個充滿愛心、主動學習及具備領導才能的人。</p>	
對學生支援	
<p>重視兒童的品德培育；每年均舉行「兒童月」和「愛心與關懷運動」，培育兒童互愛、互重、互助、互諒、包容和接納等情操及樂於承擔責任的德性；為新入學及升讀小一的兒童舉辦適應及小學生活體驗活動，幫助兒童循序漸進開展愉快的校園生活；設駐校社工及專業輔導老師，為有情緒及特殊學習需要的兒童編排個別學習課程及行為輔導，支援兒童及家庭。</p>	
對非華語學童的支援	
<p>鼓勵非華語家長義工參與以加強學校與家長之間的溝通；建構豐富學習中文的語言環境；建構共融校園以促進學生的融合。</p>	
對有特殊需要的學童的支援	
<p>正在參與到校學前康復服務。</p>	
與家長聯繫	
<p>家長教師會：有</p>	
其他家長活動 / 聯繫	
<p>重視家校協作；邀請家長到校觀課、個別會談；參與策劃及帶領兒童活動、透過不同的活動包括：親子活動、家長講座、親職教育活動、家長通訊；定期派發兒童學習報告等，加強家長對兒童學習進程的了解。</p>	

主要教育用品的收費 (2022 / 23學年)			
夏季校服	\$58 / 套	冬季校服	\$65-245 / 套
書包	\$58 / 個	茶點	\$0 / 年
課本	\$232-605 / 年	練習簿 / 作業	沒有此項目
文具	沒有此項目	寢具	沒有此項目

校長及教學人員每月薪酬幅度 (2023年3月資料)

- (i) ≤ \$30,000
- (ii) \$30,001 - \$40,000
- (iii) > \$40,000

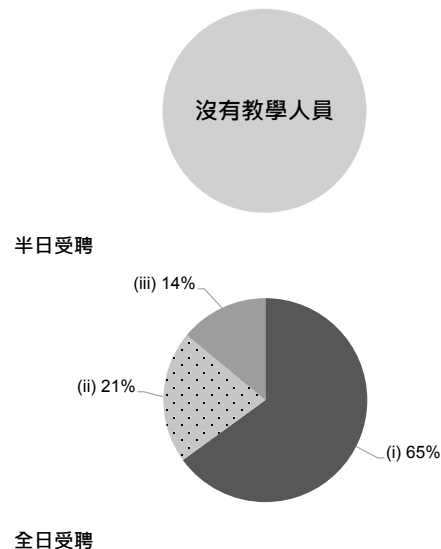

校長及教學人員幼兒教學年資 (2023年3月資料)

- (i) < 4 年
- (ii) 4 - 7 年
- (iii) > 7 年

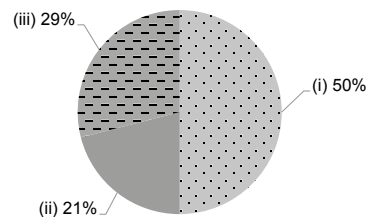

2021/22年度學校開支資料

開支帳目經核數師審核 有

- (i) 校長及教學人員薪酬
- (ii) 非教學人員薪酬
- (iii) 租金、管理費、差餉及地租
- (iv) 教學用品
- (v) 員工培訓及專業發展
- (vi) 其他開支

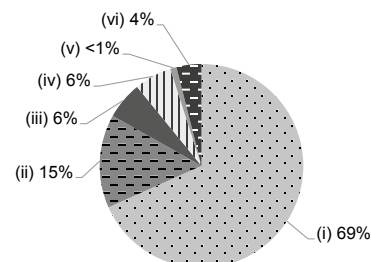



地址：九龍油塘鯉魚門道 60 號第 2 層平台

學校編號 566004

電話：2717 1098

傳真：2717 1094

校址編號 0001

學校資料	
學校類別	非牟利
學生類別	男女
校監姓名	梁志堅女士
校長姓名	侯詩琪女士
創校年份	2003
已使用課室的總容額 (2022年9月資料)	107
註冊課室數目	不適用
戶外遊戲場地	沒有
室內遊戲場地	有
音樂室	有
其他特別室 / 場地	資源角、多功能室和電腦角
校長及教學人員總人數 (2022年9月資料) *	15
學校網址	http://ytns.caritas.org.hk/
質素評核：結果及報告	符合要求 https://www.edb.gov.hk/attachment/tc/edu-system/preprimary-kindergarten/quality-assurance-frame-work/qr/qv-report/Caritas_YauTong.pdf

校長及教學人員資歷及人數 (2022年9月資料) *	
學歷	
持有學位	10
非持有學位	5
專業資格	
幼兒教育證書或以上	15
合格幼稚園教師	0
其他師資訓練	0
合格助理幼稚園教師	0
其他	0

* 不包括任職0-2歲級別之教師

師生比例 (2022年9月資料)	
上午時段師生比例	1 : 7.2
下午時段師生比例	1 : 7.2
上述比例包括 2-3 歲班級	有

學生人數 (2022年9月資料)				
	幼兒班	低班	高班	總數
上午班	0	0	0	0
下午班	0	0	0	0
全日班	39	20	30	89

全年學費 (2023 / 24學年)				
		幼兒班	低班	高班
扣減政府資助後的全年學費 (期數)	上午班	-	-	-
	下午班	-	-	-
	全日班	\$14,460 (12)	\$14,460 (12)	\$14,460 (12)

有關學費資料詳情，請參看收費證明書。

幼兒服務 (2022年9月資料)			
提供2-3歲幼兒服務	有	提供2歲以下幼兒服務	沒有
收費水平 (全年)	- (半日)	收錄2-3歲級別兒童人數	19
	\$35,352 (全日)	參加幼兒中心資助計劃	有
提供暫托服務	沒有	提供延長服務時間	有

課程資料	
課程類別：本地	
課程規劃	
<p>本校按兒童身心發展及興趣，並以「兒童為本」原則編訂課程；綜合語文、個人與群體、早期數學、體能與健康、藝術、科學等學習範疇。重視宗教及德性培育，透過宗教故事、生活分享、祈禱、唱詩，學習基督精神，常懷感恩，以愛傳愛。</p> <p>本校會遵照《幼稚園教育課程指引》(2017)規劃課程，不會要求幼兒班兒童執筆寫字，亦不會要求兒童做機械式的抄寫或操練式的計算練習。</p>	
學習 / 教學模式及活動	
<p>「遊戲」為主要的教學策略，幫助兒童增加溝通機會、促進認知發展及建立人際關係。透過個別與小組學習及群體互動的學習活動。兼融綜合主題教學及創意思考設計活動，並配合「思、言、起、行」教學策略，誘發兒童主動探索問題，嘗試訂立學習目標及內容，提升思辨、解難及協作能力。另外，本校亦採用全語言教學法協助兒童建立兩文三語的能力。鼓勵兒童創作兒歌、改編故事，並透過普通話歌曲、故事及英語共讀、語音遊戲及課後延伸活動，幫助兒童掌握普通話與英語的聽、說、讀、寫能力，建立良好語文基礎。重視兒童的品德培育；每年舉行「兒童月」、「愛心關懷運動」，並設混合年齡活動，培育兒童互諒、互重、互愛、互助、包容和接納等情操。</p>	
兒童學習經驗評估	
<p>全學年採用持續性評估，為每名兒童建立「兒童學習檔案」；並按兒童不同年齡編製「兒童身心發展及學習紀錄表」。以每年定期與家長面談及了解幼兒學習進度。</p>	

學校特色	
學校使命及抱負	
<p>校訓：『忠誠勤樸 敬主愛人』。我們致力培養幼兒德、智、體、群、美、靈六育均衡發展，使兒童成為一個充滿愛心、主動學習及具備領導才能的人。</p>	
對學生支援	
<p>新生入學及小一適應措施，讓幼兒經歷循序漸進的活動，加強兒童適應環境的能力。本校設有專業輔導老師，為有情緒及特殊學習需要的兒童及其家庭編訂個別學習課程及行為輔導計劃。另外，本校亦有駐校社工，舉行不同類型的兒童及家長工作坊，為有需要的兒童及其家庭提供個別情緒支援及輔導。</p>	
對非華語學童的支援	
沒有資料	
對有特殊需要的學童的支援	
正在參與到校學前康復服務。幼稚園暨幼兒中心兼收計劃	
與家長聯繫	
家長教師會：有	
其他家長活動 / 聯繫	
<p>本校已成立家長教師會，定期邀請家長教師會成員及家長義工參與策劃及帶領兒童活動。並透過不同的方式家校活動，如舉行家長會，家長懇談，專題講座，親子伴讀計劃及戶外學習日，並定期出版學校活動特刊及派發兒童學習報告，藉以加強家長對兒童學習進程的了解。</p>	

主要教育用品的收費 (2022 / 23學年)			
夏季校服	\$58 / 套	冬季校服	\$65-245 / 套
書包	\$58 / 個	茶點	\$0 / 年
課本	\$232-605 / 年	練習簿 / 作業	沒有此項目
文具	沒有此項目	寢具	沒有此項目

校長及教學人員每月薪酬幅度
(2023年3月資料)

- (i) ≤ \$30,000
- (ii) \$30,001 - \$40,000
- (iii) > \$40,000

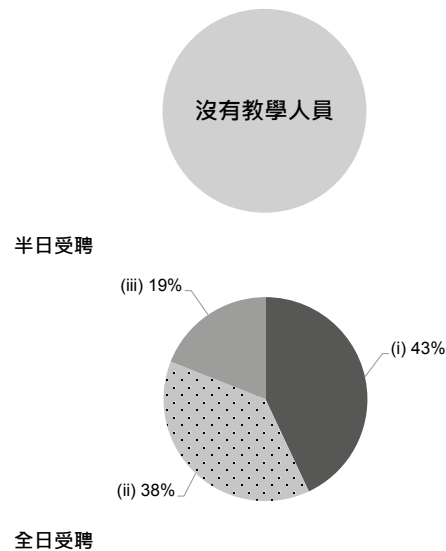

校長及教學人員幼兒教學年資
(2023年3月資料)

- (i) < 4 年
- (ii) 4 - 7 年
- (iii) > 7 年

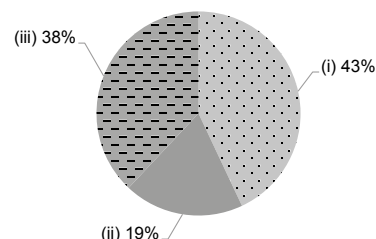

2021/22年度學校開支資料

開支帳目經核數師審核 有

- (i) 校長及教學人員薪酬
- (ii) 非教學人員薪酬
- (iii) 租金、管理費、差餉及地租
- (iv) 教學用品
- (v) 員工培訓及專業發展
- (vi) 其他開支

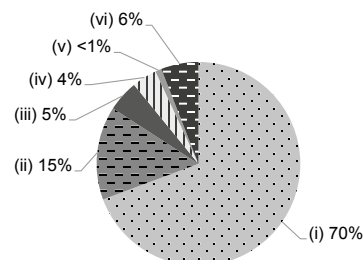



地址：九龍觀塘秀茂坪曉麗苑曉安閣(E座)地下

學校編號 523895

電話：2340 2839

傳真：2340 2098

校址編號 0001

學校資料	
學校類別	非牟利
學生類別	男女
校監姓名	陳聖光先生
校長姓名	蘇玉霞女士
創校年份	1997
已使用課室的總容額 (2022年9月資料)	270
註冊課室數目	6
戶外遊戲場地	沒有
室內遊戲場地	有
音樂室	沒有
其他特別室 / 場地	興趣活動室、禮堂
校長及教學人員總人數 (2022年9月資料) *	15
學校網址	http://www.cmyl.edu.hk/
質素評核：結果及報告	符合要求 https://www.edb.gov.hk/attachment/tc/edu-system/preprimary-kindergarten/quality-assurance-frame-work/qr/qv-report/ChanMungYan_Lutheran.pdf

校長及教學人員資歷及人數 (2022年9月資料) *	
學歷	
持有學位	12
非持有學位	3
專業資格	
幼兒教育證書或以上	15
合格幼稚園教師	0
其他師資訓練	0
合格助理幼稚園教師	0
其他	0

* 不包括任職0-2歲級別之教師

師生比例 (2022年9月資料)	
上午時段師生比例	1 : 11.7
下午時段師生比例	1 : 3.9
上述比例包括 2-3 歲班級	沒有

學生人數 (2022年9月資料)				
	幼兒班	低班	高班	總數
上午班	56	59	60	175
下午班	14	19	25	58
全日班	0	0	0	0

全年學費 (2023 / 24學年)				
		幼兒班	低班	高班
扣減政府資助後的全年學費 (期數)	上午班	免費	免費	免費
	下午班	免費	免費	免費
	全日班	\$8,000 (10)	\$8,000 (10)	\$8,000 (10)

有關學費資料詳情，請參看收費證明書。

幼兒服務 (2022年9月資料)			
提供2-3歲幼兒服務	-	提供2歲以下幼兒服務	-
收費水平 (全年)	- (半日)	收錄2-3歲級別兒童人數	0
	- (全日)	參加幼兒中心資助計劃	-
提供暫托服務	-	提供延長服務時間	-

課程資料	
課程類別：本地	
課程規劃	
<p>以幼兒全人發展為本，課程架構核心以「身體」、「認知和語言」、「情意和群性」和「美感」四個項目為發展目標，並透過「體能與健康」、「語文」、「幼兒數學」、「大自然與生活」、「個人與群體」及「藝術與創意」此六個學習範疇落實施行。</p> <p>本校會遵照《幼稚園教育課程指引》(2017)規劃課程，不會要求幼兒班兒童執筆寫字，亦不會要求兒童做機械式的抄寫或操練式的計算練習。</p>	
學習 / 教學模式及活動	
<p>推行切合幼兒發展需要的多元教學活動，讓幼兒既能從遊戲中愉快學習外，亦能獲得全面均衡發展的機會，此外亦會安排幼兒參觀社區內不同類別的機構以作全方位學習，並會透過各類比賽與表演，以增強幼兒自信心及責任感。</p>	
兒童學習經驗評估	
<p>以單元項目評核及持續性觀察收集幼兒各個範疇的學習成效。</p>	

學校特色	
學校使命及抱負	
<p>遵照香港教育局規例，向學生提供完備的幼兒教育課程，並按照聖經真理立場提供全人教育，培養幼兒在靈、德、智、體、群、美六方面的均衡發展，以期他們成為榮神愛人的社會棟樑。</p>	
對學生支援	
<p>舉辦新生家長會、新生適應期家長小組、各類幼小銜接活動，並與不同社區及政府機構合作舉辦有關心理、健康、教育等工作坊、講座及參觀。設有全職駐校社工服務，定期推行幼兒德育及心理發展活動，為有個別學習需要的幼兒作出及早支援，並邀請註冊醫生為義務醫事顧問。</p>	
對非華語學童的支援	
<p>獲批支援非華語學童的資助；建構豐富學習中文的語言環境。</p>	
對有特殊需要的學童的支援	
<p>正在參與到校學前康復服務。</p>	
與家長聯繫	
家長教師會：有	
其他家長活動 / 聯繫	
<p>家長會、親子圖書獎勵計劃、各類親子晚會，親子嘉年華會，會見家長日、親子英語日、親子旅行、親子興趣及教育小組、各類家長教育講座及工作坊、家長團契、各項親子比賽、各類親子公益活動。</p>	

主要教育用品的收費 (2022 / 23學年)			
夏季校服	\$100 / 套	冬季校服	\$165 / 套
書包	\$120 / 個	茶點	\$970 / 年
課本	\$1,215-1,300 / 年	練習簿 / 作業	\$700-920 / 年
文具	\$100-110 / 年	寢具	\$285 / 套

校長及教學人員每月薪酬幅度
(2023年3月資料)

- (i) ≤ \$30,000
- (ii) \$30,001 - \$40,000
- (iii) > \$40,000

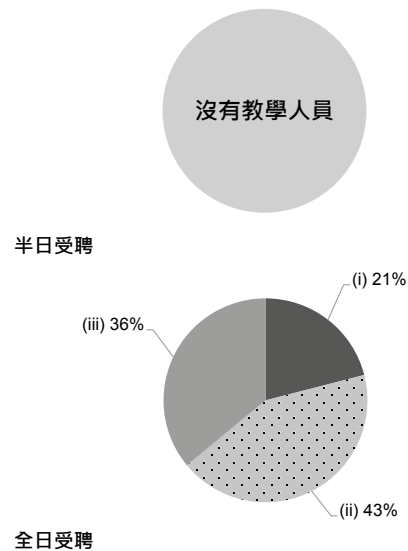

校長及教學人員幼兒教學年資
(2023年3月資料)

- (i) < 4 年
- (ii) 4 - 7 年
- (iii) > 7 年

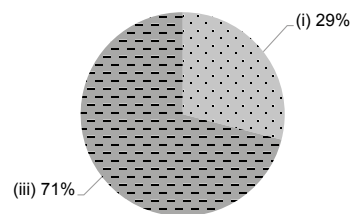

2021/22年度學校開支資料

開支帳目經核數師審核 有

- (i) 校長及教學人員薪酬
- (ii) 非教學人員薪酬
- (iii) 租金、管理費、差餉及地租
- (iv) 教學用品
- (v) 員工培訓及專業發展
- (vi) 其他開支

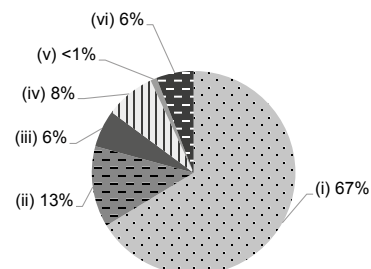



學校資料	
學校類別	非牟利
學生類別	男女
校監姓名	潘秀琼修女
校長姓名	黃書碧女士
創校年份	1990
已使用課室的總容額 (2022年9月資料)	232
註冊課室數目	8
戶外遊戲場地	沒有
室內遊戲場地	有
音樂室	有
其他特別室 / 場地	電腦室、視聽室、多元活動室
校長及教學人員總人數 (2022年9月資料) *	23
學校網址	http://www.sihm.edu.hk/
質素評核：結果及報告	符合要求 https://www.edb.gov.hk/attachment/tc/edu-system/preprimary-kindergarten/quality-assurance-frame-work/qr/qr-report/ChoiHaEst_KitSam.pdf

校長及教學人員資歷及人數 (2022年9月資料) *	
學歷	
持有學位	18
非持有學位	5
專業資格	
幼兒教育證書或以上	22
合格幼稚園教師	1
其他師資訓練	0
合格助理幼稚園教師	0
其他	0

* 不包括任職0-2歲級別之教師

師生比例 (2022年9月資料)	
上午時段師生比例	1 : 9.9
下午時段師生比例	1 : 5.8
上述比例包括 2-3 歲班級	沒有

學生人數 (2022年9月資料)				
	幼兒班	低班	高班	總數
上午班	27	40	34	101
下午班	0	0	0	0
全日班	32	48	47	127

全年學費 (2023 / 24學年)				
		幼兒班	低班	高班
扣減政府資助後的 全年學費 (期數)	上午班	免費	免費	免費
	下午班	免費	免費	免費
	全日班	\$11,880 (11)	\$11,880 (11)	\$11,880 (11)

有關學費資料詳情，請參看收費證明書。

幼兒服務 (2022年9月資料)			
提供2-3歲幼兒服務	-	提供2歲以下幼兒服務	-
收費水平 (全年)	- (半日)	收錄2-3歲級別兒童人數	0
	- (全日)	參加幼兒中心資助計劃	-
提供暫托服務	-	提供延長服務時間	-

課程資料	
課程類別：本地	
課程規劃	
<p>本園參考《幼稚園教育課程指引》設計校本課程，能夠充分體現兒童為本的核心價值，並以遊戲為策略，為兒童提供全面、均衡且適切的課程。另外，按不同年齡層兒童的需要、能力和興趣，以貼近兒童生活經驗的主題為主軸，綜合各學習範疇的內容，設計不同類型的活動，例如設計活動、繪本教學、以及參觀活動，讓兒童有豐富和多元化的學習經歷。此外，透過音樂、體能和自選活動，讓幼兒在自由遊戲中表達感受和探索身邊事物，有助培養他們自主學習的能力。本園亦重視兒童的情意和群性發展，積極運用多元的方法，幫助幼兒建立良好的生活態度、正確的價值觀及提升自我管理能力，例如每天於早、午會的時段，老師會以輕鬆有趣的方法將不同重點的「德育」主題和宗教活動，以故事、個案分析或新聞分享等方式與兒童分享，有助促進兒童的全人發展。</p> <p>本校會遵照《幼稚園教育課程指引》(2017)規劃課程，不會要求幼兒班兒童執筆寫字，亦不會要求兒童做機械式的抄寫或操練式的計算練習。</p>	
學習 / 教學模式及活動	
<p>採用活動教學、參觀活動、全班教學、小組及個人學習等，讓幼兒透過豐富的生活經驗及多元化的感官經驗中學習。</p>	
兒童學習經驗評估	
<p>為配合學前教育課程指引的五大發展目標及六大學習範疇，依據幼兒的不同發展階段，制定幼兒學習經驗評估項目，以持續性式觀察幼兒的學習表現，更從幼兒作品取樣及分析記錄、幼兒學習評估報告、活動觀察記錄、美藝作品分析及幼兒發展總評等，從多角度評估幼兒的學習進度。</p>	

學校特色	
學校使命及抱負	
<p>本園秉承基督博愛精神，使幼兒在靈育、德能、智能、體能、社群、語言及美感各方面達致均衡的發展。提供探索及體驗的課程及學習環境，讓幼兒愉快地學習。</p>	
對學生支援	
<p>學校除了為新入學的幼兒舉辦新生家長會及適應週外，又特意安排駐校社工協助及支援有需要的幼兒或家長，給予適切的輔導與照顧。教師亦針對幼兒能力的差異，適切地調節課程內容及教學模式。另外，學校特別為高班幼兒安排參觀小學、小一學習週及小一講座外等活動，以幫助他們升讀小學作好準備。</p>	
對非華語學童的支援	
<p>獲批支援非華語學童的資助；安排翻譯 / 傳譯服務；建構豐富學習中文的語言環境；建構共融校園以促進學生的融合。</p>	
對有特殊需要的學童的支援	
<p>正在參與到校學前康復服務。學校又參與學前單位提供社工服務先導計劃，為有需要的家長及學童提供支援。</p>	
與家長聯繫	
家長教師會：沒有	
其他家長活動 / 聯繫	
<p>透過家長日、工作坊、親子活動和家長通訊，加強家校的溝通和合作。透過面談、電聯、短訊、通告及家長觀課等，與家長保持緊密聯繫，讓家長了解子女在學校學習的情況及表現。設立家長義工小組，協助學校推行各項活動。</p>	

主要教育用品的收費 (2022 / 23學年)			
夏季校服	\$140 / 套	冬季校服	\$215 / 套
書包	\$90 / 個	茶點	\$1,100 / 年
課本	\$750-850 / 年	練習簿 / 作業	\$120-150 / 年
文具	\$0 / 年	寢具	\$0 / 套

校長及教學人員每月薪酬幅度
(2023年3月資料)

- (i) ≤ \$30,000
- (ii) \$30,001 - \$40,000
- (iii) > \$40,000

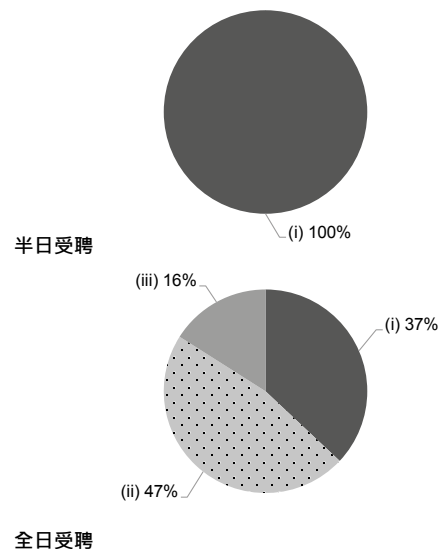

校長及教學人員幼兒教學年資
(2023年3月資料)

- (i) < 4 年
- (ii) 4 - 7 年
- (iii) > 7 年

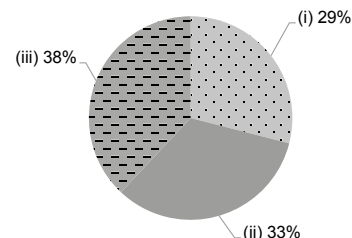

2021/22年度學校開支資料

開支帳目經核數師審核 有

- (i) 校長及教學人員薪酬
- (ii) 非教學人員薪酬
- (iii) 租金、管理費、差餉及地租
- (iv) 教學用品
- (v) 員工培訓及專業發展
- (vi) 其他開支

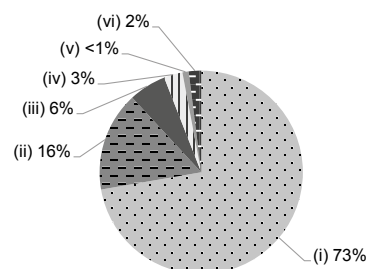



學校資料	
學校類別	非牟利
學生類別	男女
校監姓名	羅燦輝先生
校長姓名	沈麗香女士
創校年份	2019
已使用課室的總容額 (2022年9月資料)	176
註冊課室數目	6
戶外遊戲場地	沒有
室內遊戲場地	有
音樂室	有
其他特別室 / 場地	閱讀區、資源中心
校長及教學人員總人數 (2022年9月資料) *	9
學校網址	http://www.cmaontaikg.edu.hk
質素評核：結果及報告	符合要求 https://www.edb.gov.hk/attachment/tc/edu-system/preprimary-kindergarten/quality-assurance-frame-work/qr/qr-report/CMA_OnTai.pdf

校長及教學人員資歷及人數 (2022年9月資料) *	
學歷	
持有學位	3
非持有學位	6
專業資格	
幼兒教育證書或以上	9
合格幼稚園教師	0
其他師資訓練	0
合格助理幼稚園教師	0
其他	0

* 不包括任職0-2歲級別之教師

師生比例 (2022年9月資料)	
上午時段師生比例	1 : 10.3
下午時段師生比例	1 : 6.9
上述比例包括 2-3 歲班級	沒有

學生人數 (2022年9月資料)				
	幼兒班	低班	高班	總數
上午班	10	8	27	45
下午班	0	6	8	14
全日班	12	15	21	48

全年學費 (2023 / 24學年)				
		幼兒班	低班	高班
扣減政府資助後的 全年學費 (期數)	上午班	免費	免費	免費
	下午班	免費	免費	免費
	全日班	\$10,500 (10)	\$10,500 (10)	\$10,500 (10)

有關學費資料詳情，請參看收費證明書。

幼兒服務 (2022年9月資料)			
提供2-3歲幼兒服務	-	提供2歲以下幼兒服務	-
收費水平 (全年)	- (半日)	收錄2-3歲級別兒童人數	0
	- (全日)	參加幼兒中心資助計劃	-
提供暫托服務	-	提供延長服務時間	-

課程資料	
課程類別：本地	
課程規劃	
<p>本園課程依據教育局建議之「幼稚園課程指引」及按兒童的發展需要、能力和興趣而編訂。本園以生活化主題教學，並融合宗教和品德的教育，培育兒童在德、智、體、群、美、靈六育均衡的健康發展。</p> <p>本校會遵照《幼稚園教育課程指引》(2017)規劃課程，不會要求幼兒班兒童執筆寫字，亦不會要求兒童做機械式的抄寫或操練式的計算練習。</p>	
學習 / 教學模式及活動	
<p>兒童透過遊戲和自主的學習，讓兒童從做中學；活動模式包括大班學習、小組活動、個別活動、戶外觀察及不同的探索活動等，並在學習的過程中，透過計劃、實踐及回顧，藉以啟發兒童的潛能、建立正面的價值觀和積極學習的態度。</p>	
兒童學習經驗評估	
<p>本園採用持續性觀察評估，按主題內容持續性為兒童進行觀察記錄，記錄兒童的發展情況和整體學習表現，並作出總結性評估，記錄在「學習歷程檔案」內，佐證兒童的成長。</p>	

學校特色	
學校使命及抱負	
<p>本校致力傳揚基督愛人精神，提供優質全人教育。促進幼兒的全面和均衡發展，培育德、智、體、群、美、靈的六育發展。透過遊戲學習，啟發兒童的潛能、建立正面的價值觀和積極學習的態度。</p>	
對學生支援	
<p>K1 適應週，安排新生家長會及漸進活動適應時間表。K3 幼小銜接活動：小一模擬上課 增聘教學人員以支援非華語學童學習中文 舉辦不同的育兒講座 / 工作坊</p>	
對非華語學童的支援	
<p>獲批支援非華語學童的資助；增聘教學人員 / 教學助理以支援非華語學童學習中文；安排翻譯 / 傳譯服務；鼓勵非華語家長義工參與以加強學校與家長之間的溝通；建構豐富學習中文的語言環境；建構共融校園以促進學生的融合；促進教師參加專業發展計劃，建立幫助非華語學童學習中文的策略。</p>	
對有特殊需要的學童的支援	
<p>正在參與到校學前康復服務。</p>	
與家長聯繫	
<p>家長教師會：沒有</p> <p>其他家長活動 / 聯繫</p> <p>本園十分著重家長的工作，盼與家長成為同行的伙伴，體現家校合作，以促進兒童的全人發展。學校透過親子活動、親職講座、觀課活動、家長義工小組，讓家長參與學校活動；本園亦著重與家長之溝通，透過定期舉辦的家長會、家訪、面談，讓家長了解學校、兒童的發展和學習情況。</p>	

主要教育用品的收費 (2022 / 23學年)			
夏季校服	\$100 / 套	冬季校服	\$124 / 套
書包	\$85 / 個	茶點	\$800 / 年
課本	\$1,000 / 年	練習簿 / 作業	\$240 / 年
文具	\$200 / 年	寢具	\$220 / 套

校長及教學人員每月薪酬幅度
(2023年3月資料)

- (i) ≤ \$30,000
- (ii) \$30,001 - \$40,000
- (iii) > \$40,000

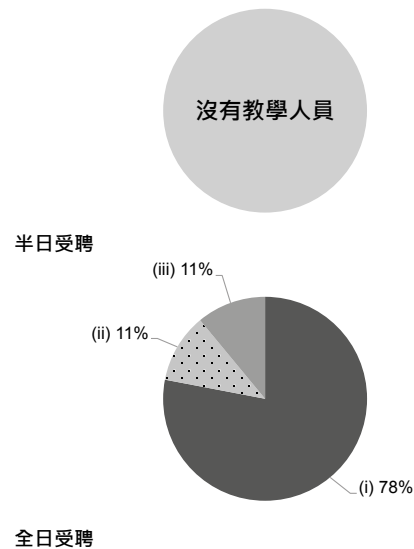

校長及教學人員幼兒教學年資
(2023年3月資料)

- (i) < 4 年
- (ii) 4 - 7 年
- (iii) > 7 年

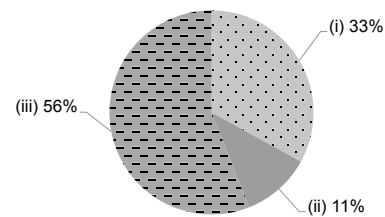

2021/22年度學校開支資料

開支帳目經核數師審核 正在審核中

- (i) 校長及教學人員薪酬
- (ii) 非教學人員薪酬
- (iii) 租金、管理費、差餉及地租
- (iv) 教學用品
- (v) 員工培訓及專業發展
- (vi) 其他開支

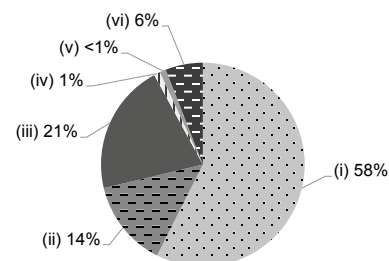



地址：九龍觀塘秀茂坪曉麗苑(曉天閣) A 座地下

學校編號 523178

電話：2952 4488

傳真：2952 3922

校址編號 0001

學校資料	
學校類別	非牟利
學生類別	男女
校監姓名	湯朗天先生
校長姓名	葉雪華女士
創校年份	1997
已使用課室的總容額 (2022年9月資料)	116
註冊課室數目	6
戶外遊戲場地	有
室內遊戲場地	有
音樂室	有
其他特別室 / 場地	多功能室
校長及教學人員總人數 (2022年9月資料) *	12
學校網址	http://www.caclwtkg.edu.hk
質素評核：結果及報告	符合要求 https://www.edb.gov.hk/attachment/tc/edu-system/preprimary-kindergarten/quality-assurance-frame-work/qr/qv-report/CA_SMP_ChenLeeWingTsing.pdf

校長及教學人員資歷及人數 (2022年9月資料) *	
學歷	
持有學位	9
非持有學位	3
專業資格	
幼兒教育證書或以上	12
合格幼稚園教師	0
其他師資訓練	0
合格助理幼稚園教師	0
其他	0

* 不包括任職0-2歲級別之教師

師生比例 (2022年9月資料)	
上午時段師生比例	1 : 8.8
下午時段師生比例	1 : 6.7
上述比例包括 2-3 歲班級	有

學生人數 (2022年9月資料)				
	幼兒班	低班	高班	總數
上午班	3	6	13	22
下午班	0	0	0	0
全日班	24	16	27	67

全年學費 (2023 / 24學年)				
		幼兒班	低班	高班
扣減政府資助後的 全年學費 (期數)	上午班	免費	免費	免費
	下午班	免費	免費	免費
	全日班	\$10,500 (10)	\$10,500 (10)	\$10,500 (10)

有關學費資料詳情，請參看收費證明書。

幼兒服務 (2022年9月資料)			
提供2-3歲幼兒服務	有	提供2歲以下幼兒服務	沒有
收費水平 (全年)	\$31,400 (半日)	收錄2-3歲級別兒童人數	24
	- (全日)	參加幼兒中心資助計劃	沒有
提供暫托服務	沒有	提供延長服務時間	沒有

課程資料

課程類別：本地

課程規劃

本校課程配合《學前教育課程指引》，為兒童提供均衡的課程，針對兒童身體發展、認知和語言發展、情意和群性發展及美感發展。培養兒童養成良好生活習慣，持正確態度，不斷自學、思考、探索、創新和應變，並提升兒童道德觀與價值觀。

本校會遵照《幼稚園教育課程指引》(2017)規劃課程，不會要求幼兒班兒童執筆寫字，亦不會要求兒童做機械式的抄寫或操練式的計算練習。

學習 / 教學模式及活動

採用生活化的主題教學，透過討論、探索、遊戲、參觀及專題研習，並配合生命教育、音樂、美藝、體能、英語及普通話活動，以綜合模式進行，提升幼兒的學習動機及語言表達能力，誘發積極思考及樂於學習的精神，啟發他們的創意潛能及建立基本知識和概念。

兒童學習經驗評估

學校為每名兒童建立「兒童學習歷程檔案」，以文字、照片及兒童作品記錄兒童的學習歷程，按主題以持續觀察方式評估兒童的學習表現，並在日常生活中記錄兒童的學習點滴。每年定期與家長面談及了解兒童的學習進度，透過家校協作，提供適時適切支援。

學校特色

學校使命及抱負

我們的目標是以基督的精神，培養兒童全人成長，讓兒童在優良及愉快的環境下，透過多元化的活動及學與教模式，引導並誘發兒童主動學習，讓兒童在德、智、體、群、美、靈等各方面得到均衡發展。

對學生支援

學校設有駐校英語老師、普通話老師、社工、教育心理學家及學前康復服務，為兒童提供不同的支援。另設有新生適應活動（課程會、參觀校園日、家長會）、小一入學適應計劃（家長會、參觀小、小一生活體驗）與不同機構合作舉行不同活。同時設有限服團隊：香港交通安全隊第56隊、香港女童軍第39快樂小蜜蜂隊。

對非華語學童的支援

獲批支援非華語學童的資助；增聘教學人員 / 教學助理以支援非華語學童學習中文。

對有特殊需要的學童的支援

正在參與到校學前康復服務。

與家長聯繫

家長教師會：沒有

其他家長活動 / 聯繫

親子旅行、親子遊戲日、親子工作坊、家長面談日、家長講座、畢業典禮、慶祝會、嘉年華及各類親子設計比賽。

主要教育用品的收費 (2022 / 23學年)

夏季校服	\$285 / 套	冬季校服	\$347 / 套
書包	\$120 / 個	茶點	\$900-1,500 / 年
課本	\$880 / 年	練習簿 / 作業	\$380 / 年
文具	\$60 / 年	寢具	沒有此項目

校長及教學人員每月薪酬幅度 (2023年3月資料)

- (i) ≤ \$30,000
- (ii) \$30,001 - \$40,000
- (iii) > \$40,000

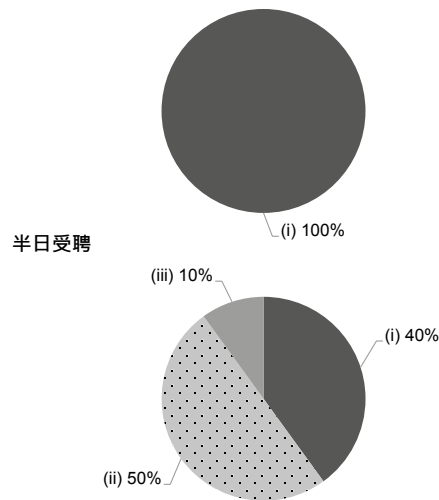

校長及教學人員幼兒教學年資 (2023年3月資料)

- (i) < 4 年
- (ii) 4 - 7 年
- (iii) > 7 年

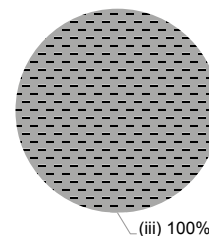

2021/22年度學校開支資料

開支帳目經核數師審核 有

- (i) 校長及教學人員薪酬
- (ii) 非教學人員薪酬
- (iii) 租金、管理費、差餉及地租
- (iv) 教學用品
- (v) 員工培訓及專業發展
- (vi) 其他開支

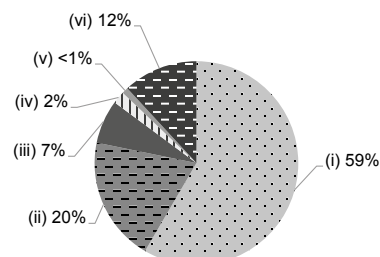



基督教家庭服務中心趣樂幼稚園

有參加
2023/24 學年幼稚園教育計劃

地址：九龍觀塘翠屏道 3 號 3 樓

學校編號 564664

電話：2389 3363

傳真：2389 7213

校址編號 0001

學校資料	
學校類別	非牟利
學生類別	男女
校監姓名	梁少玲女士
校長姓名	陳麗群女士
創校年份	1998
已使用課室的總容額 (2022年9月資料)	103
註冊課室數目	不適用
戶外遊戲場地	沒有
室內遊戲場地	有
音樂室	有
其他特別室 / 場地	多用途小組活動室、兼收組活動室
校長及教學人員總人數 (2022年9月資料) *	13
學校網址	https://cheerland.cfsc.edu.hk/
質素評核：結果及報告	符合要求 https://www.edb.gov.hk/attachment/tc/edu-system/preprimary-kindergarten/quality-assurance-frame-work/qr/qv-report/CFSC_Cheerland.pdf

校長及教學人員資歷及人數 (2022年9月資料) *	
學歷	
持有學位	10
非持有學位	3
專業資格	
幼兒教育證書或以上	13
合格幼稚園教師	0
其他師資訓練	0
合格助理幼稚園教師	0
其他	0

* 不包括任職0-2歲級別之教師

師生比例 (2022年9月資料)	
上午時段師生比例	1 : 9.6
下午時段師生比例	1 : 10.4
上述比例包括 2-3 歲班級	有

學生人數 (2022年9月資料)				
	幼兒班	低班	高班	總數
上午班	0	0	0	0
下午班	0	0	0	0
全日班	33	34	36	103

全年學費 (2023 / 24學年)				
		幼兒班	低班	高班
扣減政府資助後的全年學費 (期數)	上午班	-	-	-
	下午班	-	-	-
	全日班	\$12,432 (12)	\$12,432 (12)	\$12,432 (12)

有關學費資料詳情，請參看收費證明書。

幼兒服務 (2022年9月資料)			
提供2-3歲幼兒服務	有	提供2歲以下幼兒服務	有
收費水平 (全年)	- (半日)	收錄2-3歲級別兒童人數	22
	\$54,276 (全日)	參加幼兒中心資助計劃	有
提供暫托服務	沒有	提供延長服務時間	有

課程資料

課程類別：本地
課程規劃
課程採用繪本故事教學法及主題教學，讓有趣的故事內容引發幼兒的學習動機，通過各種戲劇及探索活動，讓幼兒培育出良好品德、思考溝通、情緒社交、觀察表達及動作技能等能力。從學習經驗中，建構出不同發展領域的知識和基礎。
本校會遵照《幼稚園教育課程指引》(2017)規劃課程，不會要求幼兒班兒童執筆寫字，亦不會要求兒童做機械式的抄寫或操練式的計算練習。
學習 / 教學模式及活動
繪本故事教學、戲劇活動、探索式活動、小組活動教學、戶外參觀、興趣活動、校外表演、探訪及不同主題講座，讓幼兒能從遊戲中學習。
兒童學習經驗評估
老師透過持續性觀察兒童在六大範疇方面的表現，並將兒童個人發展和學習歷程檔案（由入學至離校）以文字及圖片表達並加以分析，作為兒童學習表現的評估方法。

學校特色

學校使命及抱負
為初生至六歲幼兒提供全日制幼兒教育與照顧服務，具連貫性、優質照顧他們創設愉快學習的環境，得以良好的全人發展。
對學生支援
新生適應期、戶外參觀、節日慶祝會、生日會、小一適應、家教會、定期舉辦親子工作坊及講座，為家長提供育兒知識和支援。
對非華語學童的支援
獲批支援非華語學童的資助；建構豐富學習中文的語言環境；建構共融校園以促進學生的融合；促進教師參加專業發展計劃，建立幫助非華語學童學習中文的策略。
對有特殊需要的學童的支援
正在參與到校學前康復服務。
與家長聯繫
家長教師會：有
其他家長活動 / 聯繫
每年兩次家長日及家長觀課週、親子運動會、親子旅行、聖誕聯歡會、畢業典禮、結業典禮、家長義工等。

主要教育用品的收費 (2022 / 23學年)

夏季校服	\$154 / 套	冬季校服	\$138 / 套
書包	\$105 / 個	茶點	沒有此項目
課本	\$670 / 年	練習簿 / 作業	\$200 / 年
文具	\$200 / 年	寢具	沒有此項目

校長及教學人員每月薪酬幅度 (2023年3月資料)

- (i) ≤ \$30,000
- (ii) \$30,001 - \$40,000
- (iii) > \$40,000

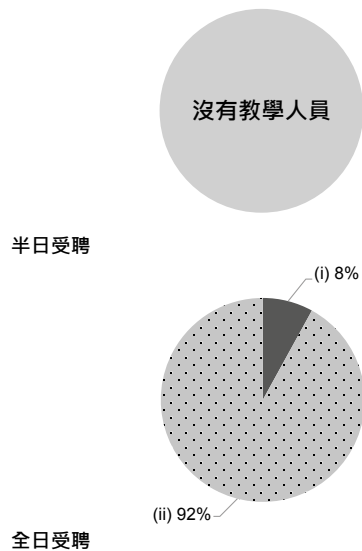

校長及教學人員幼兒教學年資 (2023年3月資料)

- (i) < 4 年
- (ii) 4 - 7 年
- (iii) > 7 年

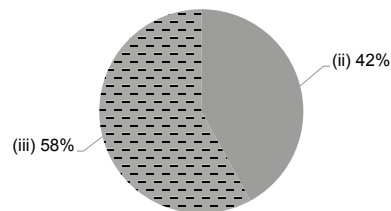

2021/22年度學校開支資料

開支帳目經核數師審核 有

- (i) 校長及教學人員薪酬
- (ii) 非教學人員薪酬
- (iii) 租金、管理費、差餉及地租
- (iv) 教學用品
- (v) 員工培訓及專業發展
- (vi) 其他開支

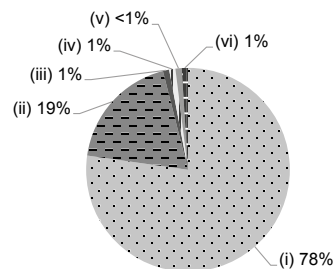



地址：九龍藍田康雅苑停車場頂樓

學校編號 564656

電話：2775 2881

傳真：2348 3124

校址編號 0001

學校資料	
學校類別	非牟利
學生類別	男女
校監姓名	梁少玲小姐
校長姓名	蔡學女士
創校年份	1993
已使用課室的總容額 (2022年9月資料)	87
註冊課室數目	4
戶外遊戲場地	有
室內遊戲場地	有
音樂室	有
其他特別室 / 場地	資源活動室
校長及教學人員總人數 (2022年9月資料) *	9
學校網址	https://taktin.cfsc.edu.hk/
質素評核：結果及報告	符合要求 https://www.edb.gov.hk/attachment/tc/edu-system/preprimary-kindergarten/quality-assurance-frame-work/qr/qv-report/CFSC_TakTin.pdf

校長及教學人員資歷及人數 (2022年9月資料) *	
學歷	
持有學位	7
非持有學位	2
專業資格	
幼兒教育證書或以上	9
合格幼稚園教師	0
其他師資訓練	0
合格助理幼稚園教師	0
其他	0

* 不包括任職0-2歲級別之教師

師生比例 (2022年9月資料)	
上午時段師生比例	1 : 6.8
下午時段師生比例	1 : 6.8
上述比例包括 2-3 歲班級	有

學生人數 (2022年9月資料)				
	幼兒班	低班	高班	總數
上午班	0	0	0	0
下午班	0	0	0	0
全日班	10	14	21	45

全年學費 (2023 / 24學年)				
		幼兒班	低班	高班
扣減政府資助後的全年學費 (期數)	上午班	-	-	-
	下午班	-	-	-
	全日班	\$10,212 (12)	\$10,212 (12)	\$10,212 (12)

有關學費資料詳情，請參看收費證明書。

幼兒服務 (2022年9月資料)			
提供2-3歲幼兒服務	有	提供2歲以下幼兒服務	沒有
收費水平 (全年)	- (半日)	收錄2-3歲級別兒童人數	16
	\$46,092 (全日)	參加幼兒中心資助計劃	有
提供暫托服務	有	提供延長服務時間	沒有

課程資料	
課程類別：本地	
課程規劃	
<p>「故事教學法」為課程的核心，學校以故事作為教學的切入點，提供多元有趣的學習活動，讓幼兒從遊戲及建構中進行探索。學校亦將品德及情意教育、兩文三語的培育融入課程中，透過豐富的學習環境，讓幼兒建立學習興趣和自信心，並藉着家校合作，共同培育幼兒健康成長，促使幼兒愉快地學習，全人發展。</p> <p>本校會遵照《幼稚園教育課程指引》(2017)規劃課程，不會要求幼兒班兒童執筆寫字，亦不會要求兒童做機械式的抄寫或操練式的計算練習。</p>	
學習 / 教學模式及活動	
<p>以兒童為本，重視兒童的親身體驗，為兒童提供生活化、遊戲化的多元活動，並配合故事教學提供參觀、生活體驗、實驗、及課後延伸等活動，積極培養兒童之探索精神，協助兒童建立內在學習動機及自主學習的能力，使兒童從小培養主動積極的學習態度和良好的生活習慣，奠定兒童德、智、體、群、美五育均衡的發展及健全人格。</p>	
兒童學習經驗評估	
<p>學校為每名兒童建立「兒童學習歷程檔案」，以文字、相片及兒童作品記錄兒童的學習歷程，採用進展性及總結性的評估模式，並按兒童不同年齡的發展特徵，評估兒童發展水平及能力。每年定期與家長面談及了解幼兒學習進度，透過家校協作，提供適時適切支援。</p>	

學校特色	
學校使命及抱負	
<p>以「愉快學習 全人發展」為學校使命及抱負，給予幼兒營建愉快、健康的學習環境，為兩歲至六歲幼兒在學前階段提供有連貫性、優質的照顧和培育。讓幼兒成立一個樂於學習、善於溝通、勇於承擔、快樂的學習者；以積極及主動的態度去建構知識，智慧的擁有者；對世界好奇，愛在生活中探索，勇敢的發現者；敢於創新，不懼挫折，能夠獨立思考，自信的創造者；學會欣賞與接納，懂得尊重別人，美德的崇尚者；擁有強健體魄和快樂心靈，健康的促進者。</p>	
對學生支援	
<p>聘請駐校英語教師，提供駐校社工服務，設新生適應期、小一模擬課堂、戶外參觀、節日慶祝會、生日會、與不同機構合作舉行不同活動。為新生、插班生、小一銜接及有需要兒童提供適切支援等。</p>	
對非華語學童的支援	
<p>安排翻譯 / 傳譯服務。</p>	
對有特殊需要的學童的支援	
<p>正在參與到校學前康復服務。與香港基督教女青年會合作推行由社會福利署資助的到校學前康復服務及參與幼稚園暨幼兒中心兼收弱能兒童計劃。</p>	
與家長聯繫	
<p>家長教師會：有</p> <p>其他家長活動 / 聯繫</p> <p>家長教師會、家長義工團隊、家長面談日、家長育兒講座、家長觀課週、家長問卷、意見箱、親子運動會、親子旅行、畢業典禮等，以推動家校協作，共同協助兒童健康成長。</p>	

主要教育用品的收費 (2022 / 23學年)			
夏季校服	\$275 / 套	冬季校服	\$395 / 套
書包	\$105 / 個	茶點	\$0 / 年
課本	\$1,687 / 年	練習簿 / 作業	\$0 / 年
文具	\$0 / 年	寢具	沒有此項目

校長及教學人員每月薪酬幅度
(2023年3月資料)

- (i) ≤ \$30,000
- (ii) \$30,001 - \$40,000
- (iii) > \$40,000

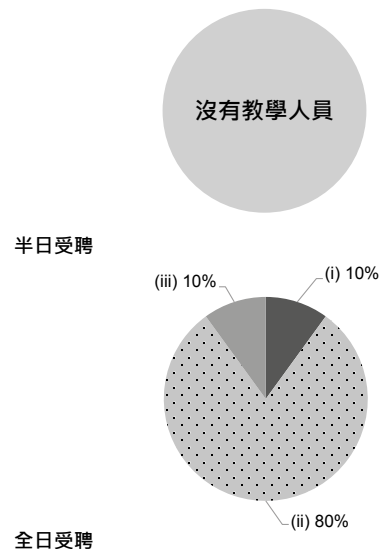

校長及教學人員幼兒教學年資
(2023年3月資料)

- (i) < 4 年
- (ii) 4 - 7 年
- (iii) > 7 年

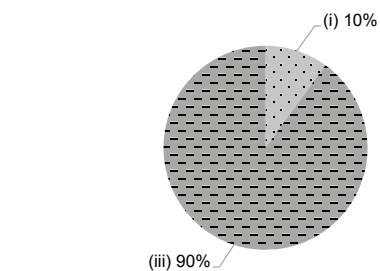

2021/22年度學校開支資料

開支帳目經核數師審核 有

- (i) 校長及教學人員薪酬
- (ii) 非教學人員薪酬
- (iii) 租金、管理費、差餉及地租
- (iv) 教學用品
- (v) 員工培訓及專業發展
- (vi) 其他開支

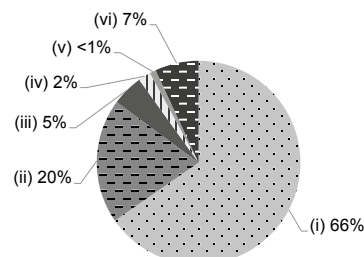



地址：九龍觀塘安達邨謙達樓與正達樓之間地下

學校編號 610291

電話：2507 4811

傳真：3913 7120

校址編號 0001

學校資料	
學校類別	非牟利
學生類別	男女
校監姓名	梁少玲小姐
校長姓名	譚佩玲女士
創校年份	2018
已使用課室的總容額 (2022年9月資料)	132
註冊課室數目	7
戶外遊戲場地	沒有
室內遊戲場地	有
音樂室	沒有
其他特別室 / 場地	閱讀圖書區、感官探索天地、多元藝術區、 創意教員區、中庭遊樂區
校長及教學人員總人數 (2022年9月資料) *	14
學校網址	https://ycwh.cfsc.edu.hk
質素評核：結果及報告	符合要求 https://www.edb.gov.hk/attachment/tc/edu-system/preprimary-kindergarten/quality-assurance-frame-work/qr/qr-report/CFSC_YeohChoyWaiHaan.pdf

校長及教學人員資歷及人數 (2022年9月資料) *	
學歷	
持有學位	9
非持有學位	5
專業資格	
幼兒教育證書或以上	14
合格幼稚園教師	0
其他師資訓練	0
合格助理幼稚園教師	0
其他	0

* 不包括任職0-2歲級別之教師

師生比例 (2022年9月資料)	
上午時段師生比例	1 : 9.4
下午時段師生比例	1 : 7.1
上述比例包括 2-3 歲班級	沒有

學生人數 (2022年9月資料)				
	幼兒班	低班	高班	總數
上午班	15	16	2	33
下午班	0	0	0	0
全日班	28	31	40	99

全年學費 (2023 / 24學年)				
		幼兒班	低班	高班
扣減政府資助後的全年學費 (期數)	上午班	免費	免費	免費
	下午班	免費	免費	免費
	全日班	\$11,825 (11)	\$11,825 (11)	\$11,825 (11)

有關學費資料詳情，請參看收費證明書。

幼兒服務 (2022年9月資料)			
提供2-3歲幼兒服務	-	提供2歲以下幼兒服務	-
收費水平 (全年)	- (半日)	收錄2-3歲級別兒童人數	0
	- (全日)	參加幼兒中心資助計劃	-
提供暫托服務	-	提供延長服務時間	-

課程資料	
課程類別：本地	
課程規劃	
<p>以兒童「自主學習」為核心，透過課程推行、環境創設、家長參與、社區協作及專業支援各元素的整合，引發兒童的學習歷程。從多元化學習區探索活動及生活教育連貫的綜合課程，培養兒童的主動探索、解決問題及創意思維等能力，讓他們透過感官探索，從「玩」中學習。</p> <p>本校會遵照《幼稚園教育課程指引》(2017)規劃課程，不會要求幼兒班兒童執筆寫字，亦不會要求兒童做機械式的抄寫或操練式的計算練習。</p>	
學習 / 教學模式及活動	
<p>以兒童的生活經驗設定不同的學習主題，結合科學及生活教育。採用方案教學的模式，按兒童對環境、課程內容互動反應和感興趣的問題作深入的探究，提供發現、思考、解決問題的機遇，豐富學習經驗。活動模式包括：團體、小組、個人、自選及混齡遊戲，讓兒童能按自己的喜好及步伐，於不同的學習區進行探索活動，建構對周圍環境的認知，促進學習和成長。按主題及季節安排不同類型的戶外參觀活動，讓兒童以第一身的經驗，透過參與實踐所學。關顧英語學習需要，專科老師按主題編寫課程，配合兒歌、故事及遊戲等活動，培養兒童學習英語的興趣和自信，奠定良好的基礎，為日後學習作好準備。</p>	
兒童學習經驗評估	
<p>進行持續性評估，觀察兒童的發展和學習情況；搜集兒童的作品及活動片段，以文字作記錄及分析，有系統地編輯成兒童歷程檔案作為兒童成長的印記。</p>	

學校特色	
學校使命及抱負	
<p>本校宗旨是為三至六歲幼兒在學前階段提供連貫性、優質的照顧和培育，啟發幼兒主動學習和培育其獨立能力，讓其在德、智、體、群、美各方面得到均衡發展和養成良好的生活習慣，為未來發展作好準備。</p>	
對學生支援	
<p>安排新生適應週，幫助兒童適應校園生活；舉辦愉快升小一活動，為高班兒童作好升讀小學準備；學校有駐校社工，與老師協力支援幼兒及家庭需要。</p>	
對非華語學童的支援	
<p>獲批支援非華語學童的資助；增聘教學人員 / 教學助理以支援非華語學童學習中文；安排翻譯 / 傳譯服務；鼓勵非華語家長義工參與以加強學校與家長之間的溝通；建構豐富學習中文的語言環境；建構共融校園以促進學生的融合；與非政府機構協作以建構融合校園；促進教師參加專業發展計劃，建立幫助非華語學童學習中文的策略；參加由教育局舉辦的校本專業支援計劃。</p>	
對有特殊需要的學童的支援	
<p>正在參與到校學前康復服務。</p>	
與家長聯繫	
<p>家長教師會：沒有</p>	
其他家長活動 / 聯繫	
<p>家長日、家長觀課、親子運動會、親子旅行、聖誕聯歡會、畢業典禮、結業禮、家長義工及親職工作坊 / 講座</p>	

主要教育用品的收費 (2022 / 23學年)			
夏季校服	\$157-275 / 套	冬季校服	\$138-390 / 套
書包	\$105 / 個	茶點	\$880 / 年
課本	\$870 / 年	練習簿 / 作業	\$427-646 / 年
文具	\$352-400 / 年	寢具	沒有此項目

校長及教學人員每月薪酬幅度
(2023年3月資料)

- (i) ≤ \$30,000
- (ii) \$30,001 - \$40,000
- (iii) > \$40,000

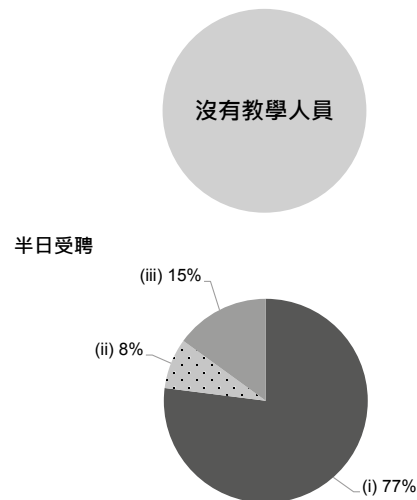

全日受聘

校長及教學人員幼兒教學年資
(2023年3月資料)

- (i) < 4 年
- (ii) 4 - 7 年
- (iii) > 7 年

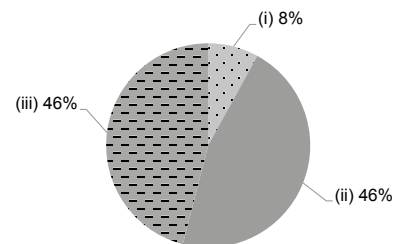

2021/22年度學校開支資料

開支帳目經核數師審核 有

- (i) 校長及教學人員薪酬
- (ii) 非教學人員薪酬
- (iii) 租金、管理費、差餉及地租
- (iv) 教學用品
- (v) 員工培訓及專業發展
- (vi) 其他開支

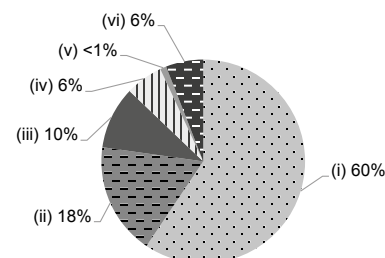



基督教小天使 (麗晶) 幼稚園

有參加
2023/24 學年幼稚園教育計劃

地址：九龍九龍灣宏光道 80 號麗晶花園 21-22 座 C2 號室

學校編號 325244

電話：2755 0198

傳真：2795 8343

校址編號 0001

學校資料	
學校類別	非牟利
學生類別	男女
校監姓名	黎樹濠先生
校長姓名	黃彩眉女士
創校年份	1985
已使用課室的總容額 (2022年9月資料)	264
註冊課室數目	11
戶外遊戲場地	有
室內遊戲場地	有
音樂室	有
其他特別室 / 場地	沒有
校長及教學人員總人數 (2022年9月資料) *	18
學校網址	http://www.clakrg.edu.hk
質素評核：結果及報告	符合要求 https://www.edb.gov.hk/attachment/tc/edu-system/preprimary-kindergarten/quality-assurance-frame-work/qr/qr-report/CLAKG_RichlandGdn.pdf

校長及教學人員資歷及人數 (2022年9月資料) *	
學歷	
持有學位	11
非持有學位	7
專業資格	
幼兒教育證書或以上	18
合格幼稚園教師	0
其他師資訓練	0
合格助理幼稚園教師	0
其他	0

* 不包括任職0-2歲級別之教師

師生比例 (2022年9月資料)	
上午時段師生比例	1 : 12.0
下午時段師生比例	1 : 8.7
上述比例包括 2-3 歲班級	有

學生人數 (2022年9月資料)				
	幼兒班	低班	高班	總數
上午班	22	28	28	78
下午班	0	7	0	7
全日班	30	31	46	107

全年學費 (2023 / 24學年)				
		幼兒班	低班	高班
扣減政府資助後的全年學費 (期數)	上午班	免費	免費	免費
	下午班	免費	免費	免費
	全日班	\$7,172 (11)	\$7,172 (11)	\$7,172 (11)

有關學費資料詳情，請參看收費證明書。

幼兒服務 (2022年9月資料)			
提供2-3歲幼兒服務	有	提供2歲以下幼兒服務	沒有
收費水平 (全年)	\$38,508 (半日)	收錄2-3歲級別兒童人數	39
	- (全日)	參加幼兒中心資助計劃	沒有
提供暫托服務	沒有	提供延長服務時間	沒有

課程資料	
課程類別：本地	
課程規劃	
<p>參照《幼稚園教育課程指引》(2017) 按兒童年齡特性及心理發展，依據兒童的學習是循序漸進、由淺入深的理論基礎設計。</p> <p>本校會遵照《幼稚園教育課程指引》(2017)規劃課程，不會要求幼兒班兒童執筆寫字，亦不會要求兒童做機械式的抄寫或操練式的計算練習。</p>	
學習 / 教學模式及活動	
<p>以兒童為主導，師生彼此互動建構，培養創意潛能，透過自由遊戲、小組或全班教學形式進行。透過遊戲中學習、參與社區活動、參觀等活動 增進兒童的學習興趣與動機，從而啟發兒童的理解、辨別、創造力，並培養思考與表達能力。</p>	
兒童學習經驗評估	
<p>採用「兒童學習及發展檔案」，以持續性觀察方法，就兒童的個人成長發展及學習進行評估。</p>	

學校特色	
學校使命及抱負	
<p>本著基督的博愛精神，為兒童提供優質的學前教育，讓兒童獲得知識及認識耶穌基督的真理；啟發兒童的天資、拓展兒童多元化的能力、培養兒童良好的品格，使兒童身心智靈得以平衡發展。</p>	
對學生支援	
<p>新生入學適應 / 家長輔導日；因應個別兒童的需要作出跟進輔導；為高班學生升小一的過渡作出支援；畢業生重聚日。</p>	
對非華語學童的支援	
<p>獲批支援非華語學童的資助；安排翻譯 / 傳譯服務；建構豐富學習中文的語言環境；建構共融校園以促進學生的融合；促進教師參加專業發展計劃，建立幫助非華語學童學習中文的策略；參加由教育局舉辦的校本專業支援計劃。</p>	
對有特殊需要的學童的支援	
<p>正在參與到校學前康復服務。</p>	
與家長聯繫	
<p>家長教師會：有</p> <p>其他家長活動 / 聯繫</p> <p>一般校務行政事宜以書函通告交予家長、網上發放資訊；因應個別兒童的需要，老師約見或致電家長傾談；家長義工、家長日、家長教育講座 / 觀課 / 座談會；家長親子活動：遊戲日、聖誕節日活動、親子一天遊、旅行、家長問卷調查如：(課程、活動、校務行政、家長觀課)。</p>	

主要教育用品的收費 (2022 / 23學年)			
夏季校服	\$262 / 套	冬季校服	\$520 / 套
書包	\$41 / 個	茶點	\$800 / 年
課本	\$176 / 年	練習簿 / 作業	沒有此項目
文具	\$49 / 年	寢具	沒有此項目

校長及教學人員每月薪酬幅度
(2023年3月資料)

- (i) ≤ \$30,000
- (ii) \$30,001 - \$40,000
- (iii) > \$40,000

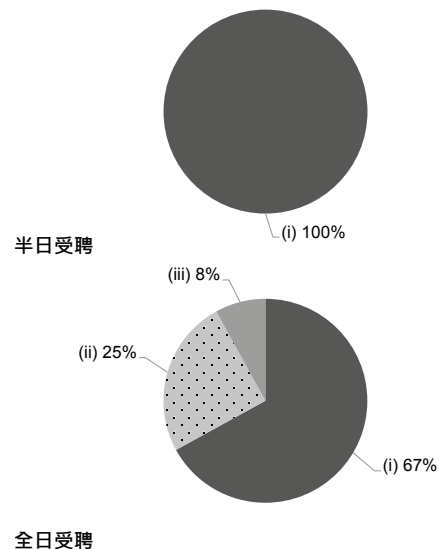

校長及教學人員幼兒教學年資
(2023年3月資料)

- (i) < 4 年
- (ii) 4 - 7 年
- (iii) > 7 年

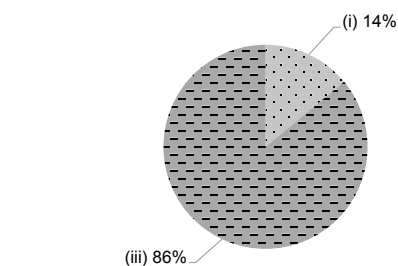

2021/22年度學校開支資料

開支帳目經核數師審核 有

- (i) 校長及教學人員薪酬
- (ii) 非教學人員薪酬
- (iii) 租金、管理費、差餉及地租
- (iv) 教學用品
- (v) 員工培訓及專業發展
- (vi) 其他開支

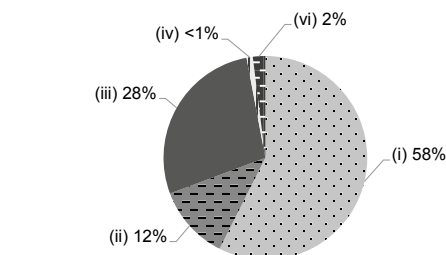



地址：九龍牛頭角彩盈邨盈樂樓地下

學校編號 577987

電話：3695 0118

傳真：3695 0119

校址編號 0001

學校資料	
學校類別	非牟利
學生類別	男女
校監姓名	梁偉明先生
校長姓名	許佩玲女士
創校年份	2009
已使用課室的總容額 (2022年9月資料)	142
註冊課室數目	6
戶外遊戲場地	沒有
室內遊戲場地	有
音樂室	有
其他特別室 / 場地	沒有
校長及教學人員總人數 (2022年9月資料) *	10
學校網址	http://www.littletree.edu.hk
質素評核：結果及報告	符合要求 https://www.edb.gov.hk/attachment/tc/edu-system/preprimary-kindergarten/quality-assurance-frame-work/qr/qv-report/ChrLittleTree.pdf

校長及教學人員資歷及人數 (2022年9月資料) *	
學歷	
持有學位	8
非持有學位	2
專業資格	
幼兒教育證書或以上	9
合格幼稚園教師	1
其他師資訓練	0
合格助理幼稚園教師	0
其他	0

* 不包括任職0-2歲級別之教師

師生比例 (2022年9月資料)	
上午時段師生比例	1 : 11.1
下午時段師生比例	1 : 8.3
上述比例包括 2-3 歲班級	沒有

學生人數 (2022年9月資料)				
	幼兒班	低班	高班	總數
上午班	13	9	12	34
下午班	0	0	0	0
全日班	18	20	28	66

全年學費 (2023 / 24學年)				
		幼兒班	低班	高班
扣減政府資助後的全年學費 (期數)	上午班	免費	免費	免費
	下午班	免費	免費	免費
	全日班	\$7,315 (11)	\$7,315 (11)	\$7,315 (11)

有關學費資料詳情，請參看收費證明書。

幼兒服務 (2022年9月資料)			
提供2-3歲幼兒服務	-	提供2歲以下幼兒服務	-
收費水平 (全年)	- (半日)	收錄2-3歲級別兒童人數	0
	- (全日)	參加幼兒中心資助計劃	-
提供暫托服務	-	提供延長服務時間	-

課程資料	
課程類別：本地	
課程規劃	
課程以基督教愛人的精神，本著以兒童為中心的理念，為幼兒提供有品德的全人教育課程。按照兒童身心發展，配合兒童在各方面能夠均衡發展，並且建立良好品德。本年度課程加入音樂元素，提升教師的教學技巧及培養幼兒對音樂的興趣。	
本校會遵照《幼稚園教育課程指引》(2017)規劃課程，不會要求幼兒班兒童執筆寫字，亦不會要求兒童做機械式的抄寫或操練式的計算練習。	
學習 / 教學模式及活動	
採用活動式主題教學，增強幼兒於學習中的趣味及體驗，並將品德教育、創意及探索元素融入幼兒學習生活中。	
兒童學習經驗評估	
透過對幼兒日常學習表現持續性的觀察，建立「兒童學習經驗評估」。按每個教學主題編寫兒童學習評估內容，以持續性記錄兒童學習成效。	

學校特色	
學校使命及抱負	
辦學宗旨：建立愛神愛人優質的福音校園 辦學使命：1. 以基督價值培育未來人才，貢獻社會 2. 藉家校合作及豐富資源，培育學生在德、智、體、群、美、靈上均衡發展	
對學生支援	
新生適應期、模擬小一活動、駐校社工、與社區機構合作、早苗計劃等。	
對非華語學童的支援	
獲批支援非華語學童的資助；增聘教學人員 / 教學助理以支援非華語學童學習中文；安排翻譯 / 傳譯服務；建構豐富學習中文的語言環境；建構共融校園以促進學生的融合；參加由教育局舉辦的校本專業支援計劃。	
對有特殊需要的學童的支援	
正在參與到校學前康復服務。	
與家長聯繫	
家長教師會：沒有	
其他家長活動 / 聯繫	
家校活動：家長日、課程簡介會、升小一講座、節日慶祝會、家長觀課及家長協作活動 家長教育：大樹蔭家長學院、專題講座、家長工作坊、爸媽加油站及親職支援小組 親子活動：親子旅行、親子閱讀計劃、親子遊戲日、畢業典禮和結業禮等	

主要教育用品的收費 (2022 / 23學年)			
夏季校服	\$357 / 套	冬季校服	\$517 / 套
書包	\$85 / 個	茶點	\$880 / 年
課本	\$942 / 年	練習簿 / 作業	\$0 / 年
文具	\$158-208 / 年	寢具	沒有此項目

校長及教學人員每月薪酬幅度 (2023年3月資料)

- (i) ≤ \$30,000
- (ii) \$30,001 - \$40,000
- (iii) > \$40,000

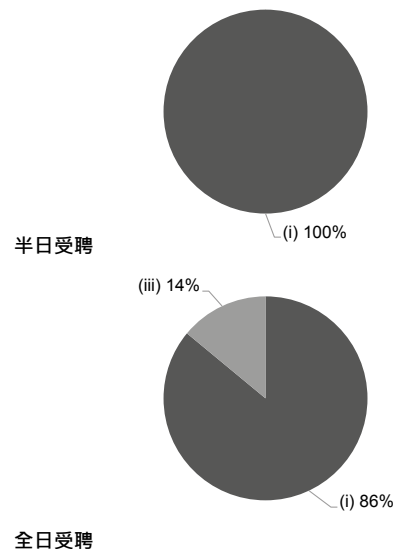

校長及教學人員幼兒教學年資 (2023年3月資料)

- (i) < 4 年
- (ii) 4 - 7 年
- (iii) > 7 年

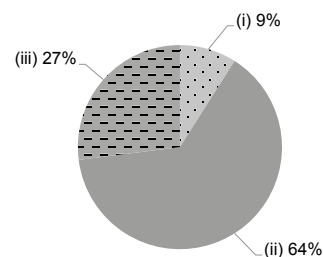

2021/22年度學校開支資料

開支帳目經核數師審核 有

- (i) 校長及教學人員薪酬
- (ii) 非教學人員薪酬
- (iii) 租金、管理費、差餉及地租
- (iv) 教學用品
- (v) 員工培訓及專業發展
- (vi) 其他開支

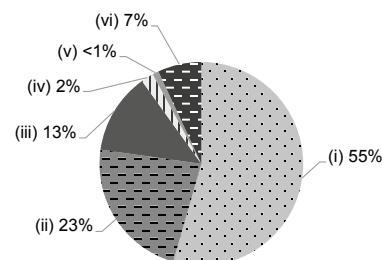



基督教中心幼稚園 (油塘)

觀塘區

地址：九龍油塘邨第5期3樓

電話：2348 9699

傳真：2348 9711

有參加
2023/24 學年幼稚園教育計劃

學校編號 595837

校址編號 0001

學校資料	
學校類別	非牟利
學生類別	男女
校監姓名	姚鴻志先生
校長姓名	陶敏兒女士
創校年份	2013
已使用課室的總容額 (2022年9月資料)	225
註冊課室數目	8
戶外遊戲場地	沒有
室內遊戲場地	有
音樂室	有
其他特別室 / 場地	圖書廊、創意廊、自然教育廊、模擬小天地、通識廊、藝術廊、Wize-floor 互動式遊戲區、多功能訓練室
校長及教學人員總人數 (2022年9月資料) *	14
學校網址	http://www.cyckg.edu.hk
質素評核：結果及報告	符合要求 https://www.edb.gov.hk/attachment/tc/edu-system/preprimary-kindergarten/quality-assurance-frame-work/qr/qv-report/CYC_YauTong.pdf

校長及教學人員資歷及人數 (2022年9月資料) *	
學歷	
持有學位	10
非持有學位	4
專業資格	
幼兒教育證書或以上	14
合格幼稚園教師	0
其他師資訓練	0
合格助理幼稚園教師	0
其他	0

* 不包括任職0-2歲級別之教師

師生比例 (2022年9月資料)	
上午時段師生比例	1 : 9.2
下午時段師生比例	1 : 6.6
上述比例包括 2-3 歲班級	有

學生人數 (2022年9月資料)				
	幼兒班	低班	高班	總數
上午班	36	41	23	100
下午班	5	4	2	11
全日班	0	15	14	29

全年學費 (2023 / 24學年)				
		幼兒班	低班	高班
扣減政府資助後的 全年學費 (期數)	上午班	免費	免費	免費
	下午班	免費	免費	免費
	全日班	\$15,820 (10)	\$15,820 (10)	\$15,820 (10)

有關學費資料詳情，請參看收費證明書。

幼兒服務 (2022年9月資料)			
提供2-3歲幼兒服務	有	提供2歲以下幼兒服務	沒有
收費水平 (全年)	\$39,000 (半日)	收錄2-3歲級別兒童人數	6
	- (全日)	參加幼兒中心資助計劃	沒有
提供暫托服務	沒有	提供延長服務時間	沒有

課程資料

課程類別：本地

課程規劃

著重兩文三語，以英語、普通話及廣東話教學。按照兒童身心發展及六大範疇作為基礎，強調其綜合性，並以幼兒的生活經驗作為出發點，把不同學習範疇的活動整合起來，同時運用各小分題與大主題的脈絡連繫，依據孩子的興趣而增加、伸縮，並配合幼小銜接。

本校會遵照《幼稚園教育課程指引》(2017)規劃課程，不會要求幼兒班兒童執筆寫字，亦不會要求兒童做機械式的抄寫或操練式的計算練習。

學習 / 教學模式及活動

以兒童為中心，採用「活動教學」、「主題教學」及「專題研習」，並以「螺旋進度」形式進行教學。因應兒童的發展能力，利用趣味性及多元化的活動提升兒童的學習興趣，透過參觀及探訪活動滿足兒童的好奇心和探索精神，此外，每年編訂視覺藝術週培養兒童在藝術方面的素養，讓兒童在愉快的氣氛下從遊戲中學習。

兒童學習經驗評估

以簡明的評量表、觀察及軼事記錄，協助老師多方面了解幼兒的發展，從而檢討教學方法，以及為幼兒訂定更完善的學習計劃。評量和記錄的內容更是與家長溝通的重要資料，幫助家長了解孩子的潛能及學習情況。

學校特色

學校使命及抱負

「教養兒童，使他走當行的道，就是到老他也不偏離。」箴言 22 章 6 節。培養兒童【學會學習】、【與人溝通】、【獨立思考】、【解決問題】和【表達的能力】，讓兒童自幼養成良好的生活習慣和學習基礎，積極發展幼兒全人教育。

對學生支援

課外活動計劃、基督少年軍小綿羊、校園校牧、新生適應期、小一入學體驗、品格計劃、情緒教育、德育獎勵及推廣校園閱讀文化計劃。

對非華語學童的支援

鼓勵非華語家長義工參與以加強學校與家長之間的溝通；建構共融校園以促進學生的融合。

對有特殊需要的學童的支援

正在參與到校學前康復服務。由 2019 年起本園參與社會福利署到校學前康復服務試驗計劃，由基督教香港崇真會大踏步兒童發展中心，為有需要的幼兒提供到校支援服務，於 2020 年 10 月起設學前單位註校社工服務，為幼兒提供情緒及學習上的支援。

與家長聯繫

家長教師會：有

其他家長活動 / 聯繫

家長義工團隊、家長小組、校友會、家長日、教育講座、親子閱讀計劃、親子活動比賽、參與小學及社區機構表演及比賽、聯歡會、故事爸媽和參與慈善活動。

主要教育用品的收費 (2022 / 23 學年)

夏季校服	\$300-400 / 套	冬季校服	\$860 / 套
書包	\$100 / 個	茶點	沒有此項目
課本	\$1,263 / 年	練習簿 / 作業	\$214 / 年
文具	\$42 / 年	寢具	\$110 / 套

校長及教學人員每月薪酬幅度 (2023年3月資料)

- (i) ≤ \$30,000
- (ii) \$30,001 - \$40,000
- (iii) > \$40,000

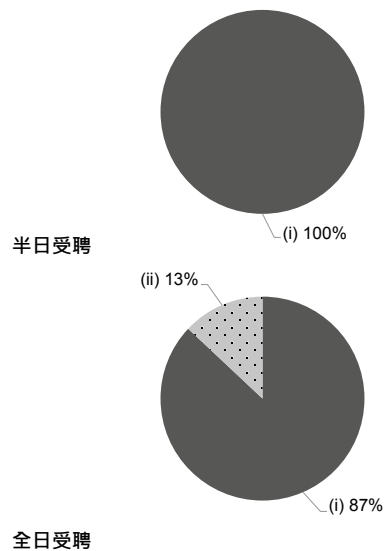

校長及教學人員幼兒教學年資 (2023年3月資料)

- (i) < 4 年
- (ii) 4 - 7 年
- (iii) > 7 年

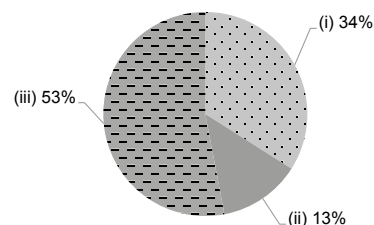

2021/22 年度學校開支資料

開支帳目經核數師審核 有

- (i) 校長及教學人員薪酬
- (ii) 非教學人員薪酬
- (iii) 租金、管理費、差餉及地租
- (iv) 教學用品
- (v) 員工培訓及專業發展
- (vi) 其他開支

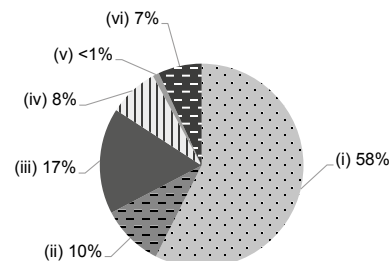



地址：九龍秀茂坪秀茂坪(III)邨秀康樓地下

學校編號 522910

電話：2340 6063

傳真：2340 6043

校址編號 0001

學校資料	
學校類別	非牟利
學生類別	男女
校監姓名	陳士龍先生
校長姓名	楊安娜女士
創校年份	1997
已使用課室的總容額 (2022年9月資料)	109
註冊課室數目	6
戶外遊戲場地	沒有
室內遊戲場地	有
音樂室	有
其他特別室 / 場地	禮堂表演台、綜合訓練室、感統器材
校長及教學人員總人數 (2022年9月資料) *	9
學校網址	http://www.cneckg.edu.hk
質素評核：結果及報告	符合要求 https://www.edb.gov.hk/attachment/tc/edu-system/preprimary-kindergarten/quality-assurance-frame-work/qr/qv-report/CNEC_Christian.pdf

校長及教學人員資歷及人數 (2022年9月資料) *	
學歷	
持有學位	6
非持有學位	3
專業資格	
幼兒教育證書或以上	9
合格幼稚園教師	0
其他師資訓練	0
合格助理幼稚園教師	0
其他	0

* 不包括任職0-2歲級別之教師

師生比例 (2022年9月資料)	
上午時段師生比例	1 : 9.4
下午時段師生比例	1 : 9.0
上述比例包括 2-3 歲班級	沒有

學生人數 (2022年9月資料)				
	幼兒班	低班	高班	總數
上午班	2	1	1	4
下午班	0	0	0	0
全日班	20	27	34	81

全年學費 (2023 / 24學年)				
		幼兒班	低班	高班
扣減政府資助後的全年學費 (期數)	上午班	免費	免費	免費
	下午班	免費	免費	免費
	全日班	\$11,420 (10)	\$11,420 (10)	\$11,420 (10)

有關學費資料詳情，請參看收費證明書。

幼兒服務 (2022年9月資料)			
提供2-3歲幼兒服務	-	提供2歲以下幼兒服務	-
收費水平 (全年)	(半日)	收錄2-3歲級別兒童人數	0
	(全日)	參加幼兒中心資助計劃	-
提供暫托服務	-	提供延長服務時間	-

課程資料	
課程類別：本地	
課程規劃	
以多元智能為框架，配合兒童的身心發展，設計有效的學習課程。	
本校會遵照《幼稚園教育課程指引》(2017)規劃課程，不會要求幼兒班兒童執筆寫字，亦不會要求兒童做機械式的抄寫或操練式的計算練習。	
學習 / 教學模式及活動	
主題活動教學、方案學習模式、繪本教學、體驗式學習活動。	
兒童學習經驗評估	
採取持續性學習評估方法。	

學校特色	
學校使命及抱負	
本著神的愛培育孩子，讓孩子在愛和多姿多采的生活中，愉快地成長。	
對學生支援	
新生家長親子日、新生適應期、家庭探訪、升小一輔導活動、小學體驗日、特別需要學生評估及轉介。	
對非華語學童的支援	
獲批支援非華語學童的資助；增聘教學人員 / 教學助理以支援非華語學童學習中文；安排翻譯 / 傳譯服務；鼓勵非華語家長義工參與以加強學校與家長之間的溝通；建構豐富學習中文的語言環境；建構共融校園以促進學生的融合；與非政府機構協作以建構融合校園；促進教師參加專業發展計劃，建立幫助非華語學童學習中文的策略；參加由教育局舉辦的校本專業支援計劃。	
對有特殊需要的學童的支援	
正在參與到校學前康復服務。	
與家長聯繫	
家長教師會：沒有	
其他家長活動 / 聯繫	
家長小組、家長專題講座、免費家長學堂、新生家長會、家長日、親子旅行、家長義工獎勵計劃。	

主要教育用品的收費 (2022 / 23學年)			
夏季校服	\$600 / 套	冬季校服	\$800 / 套
書包	\$80 / 個	茶點	\$660 / 年
課本	\$300 / 年	練習簿 / 作業	\$300 / 年
文具	\$100 / 年	寢具	\$200 / 套

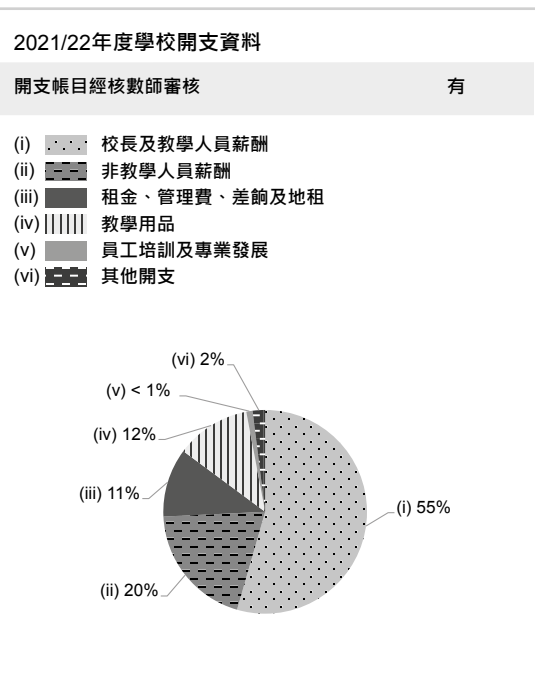
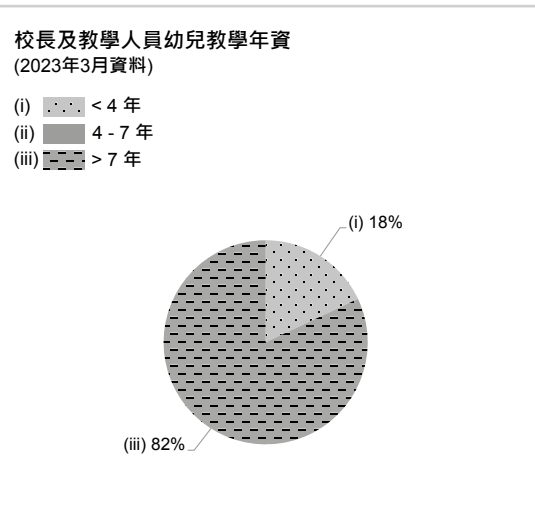
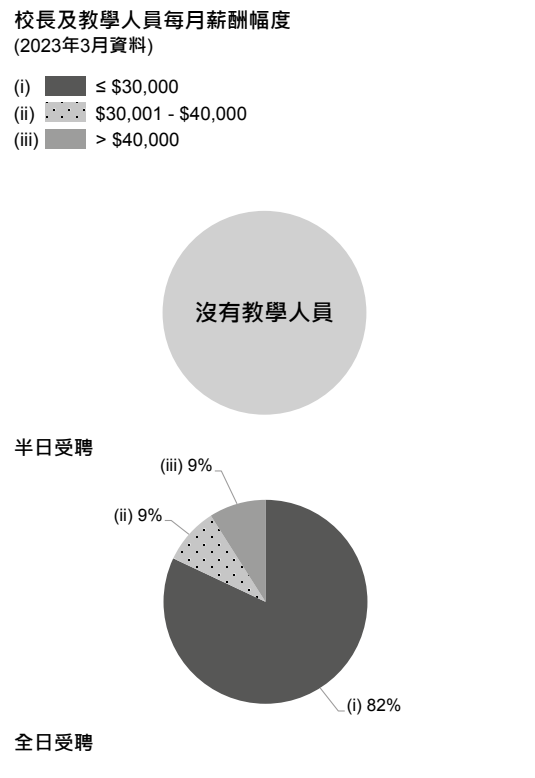



地址：九龍藍田茜發道匯景花園 1 樓

學校編號 566071

電話：2717 8811

傳真：2717 9048

校址編號 0001

學校資料	
學校類別	非牟利
學生類別	男女
校監姓名	劉肇薇女士
校長姓名	馮慧敏博士
創校年份	1992
已使用課室的總容額 (2022年9月資料)	312
註冊課室數目	不適用
戶外遊戲場地	有
室內遊戲場地	有
音樂室	有
其他特別室 / 場地	禮堂、英語小園地
校長及教學人員總人數 (2022年9月資料) *	24
學校網址	http://www.creative.edu.hk
質素評核：結果及報告	符合要求 https://www.edb.gov.hk/attachment/tc/edu-system/preprimary-kindergarten/quality-assurance-frame-work/qr/qr-report/Creative_Sceneway.pdf

校長及教學人員資歷及人數 (2022年9月資料) *	
學歷	
持有學位	17
非持有學位	7
專業資格	
幼兒教育證書或以上	22
合格幼稚園教師	0
其他師資訓練	0
合格助理幼稚園教師	0
其他	2

* 不包括任職0-2歲級別之教師

師生比例 (2022年9月資料)	
上午時段師生比例	1 : 7.7
下午時段師生比例	1 : 5.6
上述比例包括 2-3 歲班級	有

學生人數 (2022年9月資料)				
	幼兒班	低班	高班	總數
上午班	95	46	0	141
下午班	32	22	6	60
全日班	2	5	0	7

全年學費 (2023 / 24學年)				
		幼兒班	低班	高班
扣減政府資助後的全年學費 (期數)	上午班	免費	免費	免費
	下午班	免費	免費	免費
	全日班	\$5,000 (10)	\$5,000 (10)	\$5,000 (10)

有關學費資料詳情，請參看收費證明書。

幼兒服務 (2022年9月資料)			
提供2-3歲幼兒服務	有	提供2歲以下幼兒服務	沒有
收費水平 (全年)	\$35,150 (半日)	收錄2-3歲級別兒童人數	97
	- (全日)	參加幼兒中心資助計劃	沒有
提供暫托服務	沒有	提供延長服務時間	沒有

課程資料

課程類別：本地

課程規劃

學校在課程設計方面是以「幼兒為本」為基礎，尊重幼兒發展的原則，編寫多元化的課程，以「適齡、適量、適度」的教學策略，培養幼兒的興趣和能力，讓他們享受多元化的教學活動，從遊戲中學習，體驗主動學習的樂趣。啟思重視品格培養，一直推行正向教育去建立幼兒正面的情緒、快樂感和幸福感。啟思亦著重培養幼兒藝術感，透過視覺藝術和音樂課程培養孩子的文化素養，薰陶孩子的修養和性情。對於幼兒在語文方面的發展，啟思積極培養他們的閱讀習慣，推行閱讀計劃鼓勵個人及親子閱讀，致力協助幼兒及早奠定穩固的語言能力基礎。

本校會遵照《幼稚園教育課程指引》(2017)規劃課程，不會要求幼兒班兒童執筆寫字，亦不會要求兒童做機械式的抄寫或操練式的計算練習。

學習 / 教學模式及活動

透過歡樂學習的主題活動及以兒童為本的探索活動，實施小組學習，藉著老師與同學之間的互動，發展幼兒的多元智能，培養他們語言、音體藝的發展。另設自由遊戲及自選區活動，讓幼兒學習計劃、實踐、回顧，鼓勵幼兒自主學習和軟技巧（如：時間分配、解難、協作及溝通技巧等能力）。融入 STEM 課程，透過有趣而生活化的教材，培育孩子的邏輯思維。

兒童學習經驗評估

學習歷程檔案以兒童的發展作持續性評估及總結性報告，當中融入多元智能評估。

學校特色

學校使命及抱負

以「尊重孩子，培養愛心，激發潛能，啟發思維」為宗旨。讓幼兒可以在充滿歡樂、愛心的氛圍下，學習到終生受用的知識和技能。啟思致力提供富啟發性及溫馨學習環境，讓具備專業資格及教育熱誠的教師，配合優質的課程和教材，培養孩子全面的發展，打下鞏固的基礎，充分發揮內在的潛能，以迎接新世紀的各項挑戰作好準備。

對學生支援

(一) 新入讀學生適應 - 新生適應日、新生家長講座、新生簡報會；(二) 現讀生在學習、管教、健康護理及升小一前準備；(三) 個別兒童的情緒、行為方面；(四) 如有特殊需要的兒童 - 透過家長教師分享會、講座、工作坊，幫助家長了解兒童的問題，也提供相關政府機構及社區資料作參考。

對非華語學童的支援

獲批支援非華語學童的資助；增聘教學人員 / 教學助理以支援非華語學童學習中文；安排翻譯 / 傳譯服務；建構豐富學習中文的語言環境；建構共融校園以促進學生的融合；促進教師參加專業發展計劃，建立幫助非華語學童學習中文的策略。

對有特殊需要的學童的支援

正在參與到校學前康復服務。

與家長聯繫

家長教師會：有

其他家長活動 / 聯繫

新生適應日、家長講座、工作坊、考察旅行、聚餐、校訊、謝師宴、親子開放日、運動會、觀課日、講故事、家長日、家長會、參觀小學。

主要教育用品的收費 (2022 / 23學年)

夏季校服	\$180-210 / 套	冬季校服	\$298-438 / 套
書包	\$82 / 個	茶點	\$200-2,000 / 年
課本	\$3,319 / 年	練習簿 / 作業	\$155 / 年
文具	沒有此項目	寢具	沒有此項目

校長及教學人員每月薪酬幅度 (2023年3月資料)

- (i) ≤ \$30,000
- (ii) \$30,001 - \$40,000
- (iii) > \$40,000

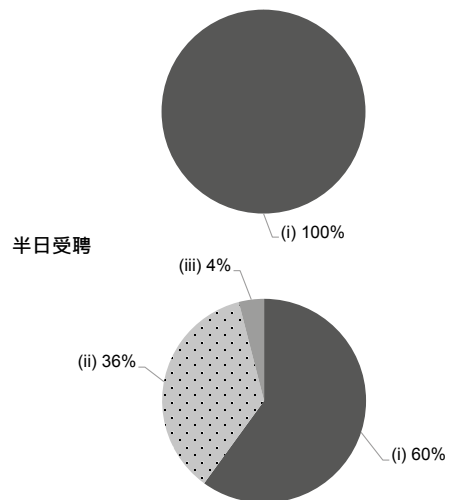

校長及教學人員幼兒教學年資 (2023年3月資料)

- (i) < 4 年
- (ii) 4 - 7 年
- (iii) > 7 年

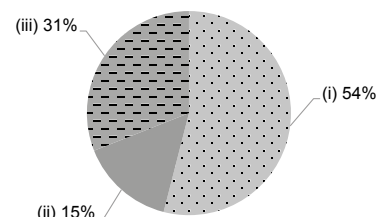

2021/22年度學校開支資料

開支帳目經核數師審核 有

- (i) 校長及教學人員薪酬
- (ii) 非教學人員薪酬
- (iii) 租金、管理費、差餉及地租
- (iv) 教學用品
- (v) 員工培訓及專業發展
- (vi) 其他開支

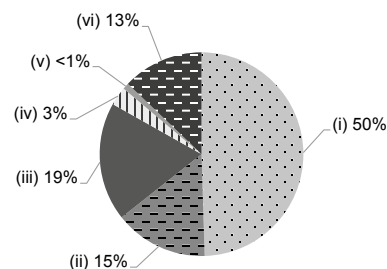



學校資料	
學校類別	非牟利
學生類別	男女
校監姓名	劉肇薇女士
校長姓名	馮慧敏博士
創校年份	1992
已使用課室的總容額 (2022年9月資料)	360
註冊課室數目	6
戶外遊戲場地	有
室內遊戲場地	有
音樂室	有
其他特別室 / 場地	禮堂、種植區、閱讀天地、繩網
校長及教學人員總人數 (2022年9月資料) *	19
學校網址	http://www.creative.edu.hk
質素評核：結果及報告	符合要求 https://www.edb.gov.hk/attachment/tc/edu-system/preprimary-kindergarten/quality-assurance-frame-work/qr/qr-report/Creative_ScenewayGdn.pdf

校長及教學人員資歷及人數 (2022年9月資料) *	
學歷	
持有學位	15
非持有學位	4
專業資格	
幼兒教育證書或以上	18
合格幼稚園教師	1
其他師資訓練	0
合格助理幼稚園教師	0
其他	0

* 不包括任職0-2歲級別之教師

師生比例 (2022年9月資料)	
上午時段師生比例	1 : 9.3
下午時段師生比例	1 : 7.4
上述比例包括 2-3 歲班級	沒有

學生人數 (2022年9月資料)				
	幼兒班	低班	高班	總數
上午班	0	59	117	176
下午班	30	39	71	140
全日班	0	0	0	0

全年學費 (2023 / 24學年)				
		幼兒班	低班	高班
扣減政府資助後的全年學費 (期數)	上午班	免費	免費	免費
	下午班	免費	免費	免費
	全日班	\$21,140 (10)	\$21,140 (10)	\$21,140 (10)

有關學費資料詳情，請參看收費證明書。

幼兒服務 (2022年9月資料)			
提供2-3歲幼兒服務	-	提供2歲以下幼兒服務	-
收費水平 (全年)	- (半日)	收錄2-3歲級別兒童人數	0
	- (全日)	參加幼兒中心資助計劃	-
提供暫托服務	-	提供延長服務時間	-

課程資料

課程類別：本地

課程規劃

學校在課程設計方面是以「幼兒為本」為基礎，尊重幼兒發展的原則，編寫多元化的課程，以「適齡、適量、適度」的教學策略，培養幼兒的興趣和能力，讓他們享受多元化的教學活動，從遊戲中學習，體驗主動學習的樂趣。啟思重視品格培養，一直推行正向教育去建立幼兒正面的情緒、快樂感和幸福感。啟思亦著重培養幼兒藝術感，透過視覺藝術和音樂課程培養孩子的文化素養，薰陶孩子的修養和性情。對於幼兒在語文方面的發展，啟思積極培養他們的閱讀習慣，推行閱讀計劃鼓勵個人及親子閱讀，致力協助幼兒及早奠定穩固的語言能力基礎。

本校會遵照《幼稚園教育課程指引》(2017)規劃課程，不會要求幼兒班兒童執筆寫字，亦不會要求兒童做機械式的抄寫或操練式的計算練習。

學習 / 教學模式及活動

透過歡樂學習的主題活動及以兒童為本的探索活動，實施小組學習，藉著老師與同學之間的互動，發展幼兒的多元智能，培養他們語言、音體藝的發展。另設自由遊戲及自選區活動，讓幼兒學習計劃、實踐、回顧，鼓勵幼兒自主學習和軟技巧（如：時間分配、解難、協作及溝通技巧等能力）。融入 STEM 課程，透過有趣而生活化的教材，培育孩子的邏輯思維。

兒童學習經驗評估

學習歷程檔案以兒童的發展作持續性評估及總結性報告，當中融入多元智能評估。

學校特色

學校使命及抱負

以「尊重孩子，培養愛心，激發潛能，啟發思維」為宗旨。讓幼兒可以在充滿歡樂、愛心的氛圍下，學習到終生受用的知識和技能。啟思致力提供富啟發性及溫馨學習環境，讓具備專業資格及教育熱誠的教師，配合優質的課程和教材，培養孩子全面的發展，打下鞏固的基礎，充分發揮內在的潛能，以迎接新世紀的各項挑戰作好準備。

對學生支援

(一) 新入讀學生適應 - 新生適應日、新生家長講座、新生簡報會；(二) 現讀生在學習、管教、健康護理及升小一前準備；(三) 個別兒童的情緒、行為方面；(四) 如有特殊需要的兒童 - 透過家長教師分享會、講座、工作坊，幫助家長了解兒童的問題，也提供相關政府機構及社區資料作參考。

對非華語學童的支援

獲批支援非華語學童的資助；增聘教學人員 / 教學助理以支援非華語學童學習中文；安排翻譯 / 傳譯服務；建構豐富學習中文的語言環境；建構共融校園以促進學生的融合；促進教師參加專業發展計劃，建立幫助非華語學童學習中文的策略。

對有特殊需要的學童的支援

正在參與到校學前康復服務。

與家長聯繫

家長教師會：有

其他家長活動 / 聯繫

新生適應日、家長講座、工作坊、考察旅行、聚餐、校訊、謝師宴、親子開放日、運動會、觀課日、講故事、家長日、家長會、參觀小學。

主要教育用品的收費 (2022 / 23學年)

夏季校服	\$180-210 / 套	冬季校服	\$298-438 / 套
書包	\$82 / 個	茶點	\$200-2,000 / 年
課本	\$3,319 / 年	練習簿 / 作業	\$155 / 年
文具	沒有此項目	寢具	沒有此項目

校長及教學人員每月薪酬幅度 (2023年3月資料)

- (i) ≤ \$30,000
- (ii) \$30,001 - \$40,000
- (iii) > \$40,000

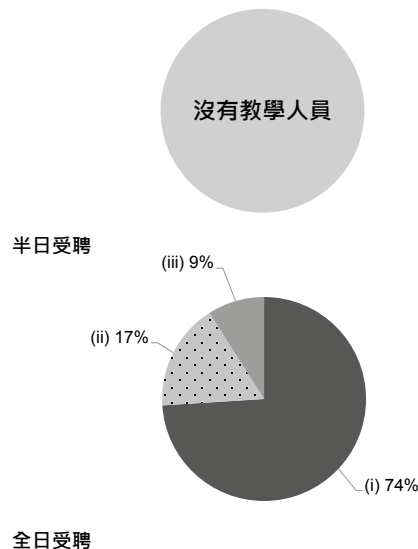

校長及教學人員幼兒教學年資 (2023年3月資料)

- (i) < 4 年
- (ii) 4 - 7 年
- (iii) > 7 年

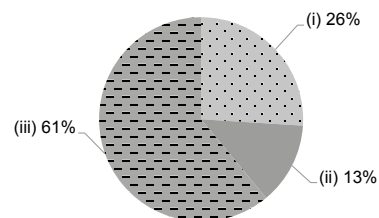

2021/22年度學校開支資料

開支帳目經核數師審核 有

- (i) 校長及教學人員薪酬
- (ii) 非教學人員薪酬
- (iii) 租金、管理費、差餉及地租
- (iv) 教學用品
- (v) 員工培訓及專業發展
- (vi) 其他開支

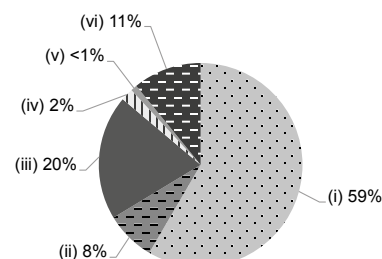



地址：九龍坪石邨黃石樓地下 104-105 及 109-116 室

學校編號 322580

電話：2323 8731

傳真：2353 6953

校址編號 0001

學校資料	
學校類別	非牟利
學生類別	男女
校監姓名	鄭雪雯小姐
校長姓名	張雪芳女士
創校年份	1970
已使用課室的總容額 (2022年9月資料)	98
註冊課室數目	6
戶外遊戲場地	有
室內遊戲場地	有
音樂室	有
其他特別室 / 場地	小小圖書閣、自由畫牆、創意拼砌 / STEM 牆、多功能活動室
校長及教學人員總人數 (2022年9月資料) *	6
學校網址	http://www.dhbcbbkg.edu.hk
質素評核：結果及報告	符合要求 https://www.edb.gov.hk/attachment/tc/edu-system/preprimary-kindergarten/quality-assurance-frame-work/qr/qr-report/DHBC_BrightBlossoms.pdf

校長及教學人員資歷及人數 (2022年9月資料) *	
學歷	
持有學位	6
非持有學位	0
專業資格	
幼兒教育證書或以上	6
合格幼稚園教師	0
其他師資訓練	0
合格助理幼稚園教師	0
其他	0

* 不包括任職0-2歲級別之教師

師生比例 (2022年9月資料)	
上午時段師生比例	1 : 8.5
下午時段師生比例	1 : 7.5
上述比例包括 2-3 歲班級	沒有

學生人數 (2022年9月資料)				
	幼兒班	低班	高班	總數
上午班	3	1	2	6
下午班	0	0	0	0
全日班	12	20	13	45

全年學費 (2023 / 24學年)				
		幼兒班	低班	高班
扣減政府資助後的全年學費 (期數)	上午班	免費	免費	免費
	下午班	免費	免費	免費
	全日班	\$6,710 (11)	\$6,710 (11)	\$6,710 (11)

有關學費資料詳情，請參看收費證明書。

幼兒服務 (2022年9月資料)			
提供2-3歲幼兒服務	-	提供2歲以下幼兒服務	-
收費水平 (全年)	- (半日)	收錄2-3歲級別兒童人數	0
	- (全日)	參加幼兒中心資助計劃	-
提供暫托服務	-	提供延長服務時間	-

課程資料	
課程類別：本地	
課程規劃	
<p>課程採用螺旋式進度由淺入深，並以「全語文」為課程概念，配合幼兒個別能力、生活經驗、已有知識和興趣循序建構新知識，並透過觀察、探索、思考、操弄使從「做」中學習知識。每周五設有品德教育活動日，另有混齡主題日、英語遊戲日、普通話遊戲日、故事美藝日及各項才藝共賞日；並有設計活動周，使幼兒在多元活動中探究、實踐，從而建構新知識。課程著重家長親子參與，如：親子環保手工設計、親子日營、親子「細」運會、設計活動懇親日等等，讓家長一同參與課程，促進家校合作和親子溝通。</p> <p>本校會遵照《幼稚園教育課程指引》(2017)規劃課程，不會要求幼兒班兒童執筆寫字，亦不會要求兒童做機械式的抄寫或操練式的計算練習。</p>	
學習 / 教學模式及活動	
<p>採用活動教學、小組教學和討論及戶外學習，以專題研習形式發展幼兒興趣，啟發探索精神。課程配合幼兒成長所需的不同元素而設計，設有中華文化日、情緒暨社交（情+社）教育、品德教育、國情和公民教育、普通話及英語遊戲日、故事美藝日、才藝共賞日以及混齡主題日，讓幼兒在輕鬆愉快的環境下學習不同知識、技能和態度，特別是混齡主題日，高班大哥哥姐姐實踐關愛弟妹，小弟弟又學習聽令服從尊重。</p>	
兒童學習經驗評估	
按主題進行持續性觀察評估，並在日常生活中記錄幼兒的學習點滴。	

學校特色	
學校使命及抱負	
<p>著重幼兒心靈、品德、智力、體能、群體生活、美藝創意及建立積極快樂人生七方面發展，使幼兒在「正向教育」並愛的教育下愉快學習；培育具自信、正面、積極、有解難和溝通能力的「信神愛人」好孩子，為社會培育正向積極新一代。</p>	
對學生支援	
<p>為已報名而未入學的幼兒提供免費適應日（每月一次）和新生入學適應周。亦為高班家長提供升小一家長講座、小學親子參觀日、家長教師面談日及與鄰近小學和社區機構合辦活動。如：到小學模擬上課、模擬小學生活及家訪等。</p>	
對非華語學童的支援	
<p>獲批支援非華語學童的資助；增聘教學人員 / 教學助理以支援非華語學童學習中文；鼓勵非華語家長義工參與以加強學校與家長之間的溝通；建構豐富學習中文的語言環境；建構共融校園以促進學生的融合；促進教師參加專業發展計劃，建立幫助非華語學童學習中文的策略。</p>	
對有特殊需要的學童的支援	
正在參與到校學前康復服務。有到校學前康復服務及 註校社工服務	
與家長聯繫	
家長教師會：有	
其他家長活動 / 聯繫	
<p>設有家長團契及家訪活動，並定期舉辦家長日、家長觀課周、親子旅行、「設計活動」懇親日、陽光電話及放學面談時間等。同時設有「家長天地」育兒講座、「美欣家長義工團」服務學校，並透過「美欣家長校友會」與學校合辦「家校會日營」和「親子《細》運會」，促進現讀學生和歷屆畢業生家長、學生彼此互動及聯繫學校與家庭的交流。</p>	

主要教育用品的收費 (2022 / 23學年)			
夏季校服	\$179 / 套	冬季校服	\$231 / 套
書包	\$125 / 個	茶點	\$1,215 / 年
課本	\$616-821 / 年	練習簿 / 作業	\$117-217 / 年
文具	\$33-89 / 年	寢具	\$241 / 套

校長及教學人員每月薪酬幅度 (2023年3月資料)

- (i) ≤ \$30,000
- (ii) \$30,001 - \$40,000
- (iii) > \$40,000

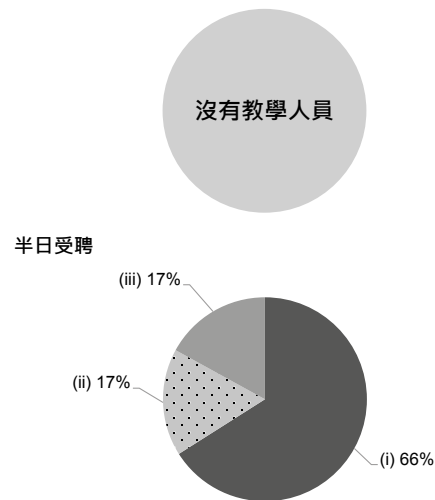

全日受聘

校長及教學人員幼兒教學年資 (2023年3月資料)

- (i) < 4 年
- (ii) 4 - 7 年
- (iii) > 7 年

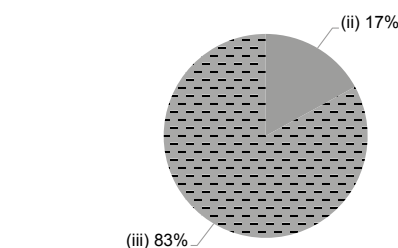

2021/22年度學校開支資料

開支帳目經核數師審核 有

- (i) 校長及教學人員薪酬
- (ii) 非教學人員薪酬
- (iii) 租金、管理費、差餉及地租
- (iv) 教學用品
- (v) 員工培訓及專業發展
- (vi) 其他開支

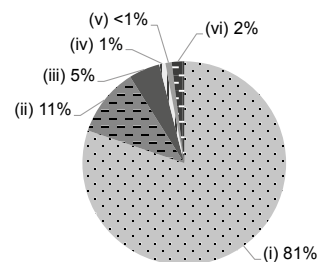



地址：九龍藍田啟田道 71 號藍田(西區)社區中心 6 樓

學校編號 564834

電話：2775 6767

傳真：2349 4817

校址編號 0001

學校資料	
學校類別	非牟利
學生類別	男女
校監姓名	楊有志先生
校長姓名	周寶麗女士
創校年份	1974
已使用課室的總容額 (2022年9月資料)	84
註冊課室數目	不適用
戶外遊戲場地	有
室內遊戲場地	有
音樂室	沒有
其他特別室 / 場地	沒有
校長及教學人員總人數 (2022年9月資料) *	9
學校網址	http://lons.elchk.org.hk/
質素評核：結果及報告	符合要求 https://www.edb.gov.hk/attachment/tc/edu-system/preprimary-kindergarten/quality-assurance-frame-work/qr/qv-report/ELCHK_LingOn.pdf

校長及教學人員資歷及人數 (2022年9月資料) *	
學歷	
持有學位	7
非持有學位	2
專業資格	
幼兒教育證書或以上	9
合格幼稚園教師	0
其他師資訓練	0
合格助理幼稚園教師	0
其他	0

* 不包括任職0-2歲級別之教師

師生比例 (2022年9月資料)	
上午時段師生比例	1 : 6.3
下午時段師生比例	1 : 6.3
上述比例包括 2-3 歲班級	有

學生人數 (2022年9月資料)				
	幼兒班	低班	高班	總數
上午班	0	0	0	0
下午班	0	0	0	0
全日班	14	16	19	49

全年學費 (2023 / 24學年)				
		幼兒班	低班	高班
扣減政府資助後的全年學費 (期數)	上午班	-	-	-
	下午班	-	--	-
	全日班	\$14,040 (12)	\$14,040 (12)	\$14,040 (12)

有關學費資料詳情，請參看收費證明書。

幼兒服務 (2022年9月資料)			
提供2-3歲幼兒服務	有	提供2歲以下幼兒服務	沒有
收費水平 (全年)	- (半日)	收錄2-3歲級別兒童人數	8
	\$43,212 (全日)	參加幼兒中心資助計劃	有
提供暫托服務	有	提供延長服務時間	有

課程資料	
課程類別：本地	
課程規劃	
依據幼兒的身心發展、能力和興趣，編排豐富及多元化的學習活動。	
本校會遵照《幼稚園教育課程指引》(2017)規劃課程，不會要求幼兒班兒童執筆寫字，亦不會要求兒童做機械式的抄寫或操練式的計算練習。	
學習 / 教學模式及活動	
課程的編排能兼顧幼兒全人發展，因應不同孩子的多樣性，安排校園內外及動靜交替的日程，以生活化的主題進行綜合式規劃，讓幼兒在自然情境中，獲得「體、群、美、靈、德、智」六大均衡發展。	
兒童學習經驗評估	
以持續性觀察、記錄兒童學習的成效，形式包括兒童學習及發展報告、幼兒學習歷程檔案等。	

學校特色	
學校使命及抱負	
本校秉承耶穌基督的愛及服務人群的精神，以孩童為本，致力安排適合幼兒成長的環境，以豐富及多元的學習活動，建立幼兒愉快的學習經驗，培育孩子在體能、智能、語言、社群、情緒及靈性上的均衡發展，為幼兒奠定良好的學習基礎。	
對學生支援	
本校提供新生適應期及升小一的適應活動，並提供兼收服務，支援有特別需要的兒童。	
對非華語學童的支援	
沒有資料	
對有特殊需要的學童的支援	
正在參與到校學前康復服務。由具特殊教育專業訓練的兼收服務幼兒教師統籌，了解幼兒的潛能和限制，為幼兒推行個別訓練計劃。以個別輔導及小組教學模式，讓輕度弱能兒童與一般幼兒一起學習，獲得平等的教育機會。並有治療師及臨床心理學家有到支援。	
與家長聯繫	
家長教師會：沒有	
其他家長活動 / 聯繫	
駐校社工服務於 12-13 年度起增設駐校社工服務，由王賽明快樂家庭中心派出社工到校進行個案輔導、親子小組及兒童小組，冀能配合家庭需要，幫助孩子健康成長。於本年度開始，幼兒學校駐校社工服務擴展至每週駐校兩天，以加強對家長及兒童的支援，及建立一個較全面的服務模式。	

主要教育用品的收費 (2022 / 23學年)			
夏季校服	\$492 / 套	冬季校服	\$405 / 套
書包	\$79 / 個	茶點	\$0 / 年
課本	\$294 / 年	練習簿 / 作業	\$473 / 年
文具	\$0 / 年	寢具	\$260 / 套

校長及教學人員每月薪酬幅度
(2023年3月資料)

- (i) ≤ \$30,000
- (ii) \$30,001 - \$40,000
- (iii) > \$40,000

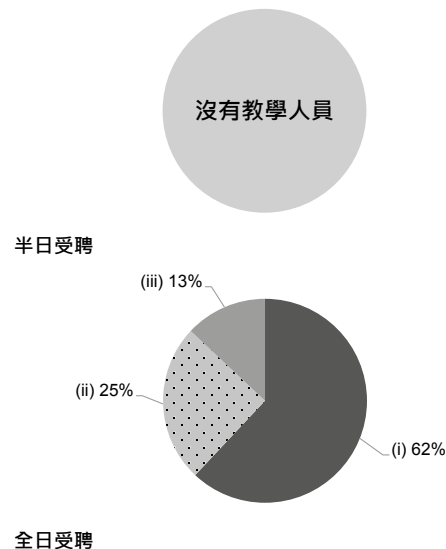

校長及教學人員幼兒教學年資
(2023年3月資料)

- (i) < 4 年
- (ii) 4 - 7 年
- (iii) > 7 年

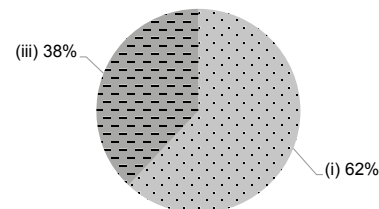

2021/22年度學校開支資料

開支帳目經核數師審核 有

- (i) 校長及教學人員薪酬
- (ii) 非教學人員薪酬
- (iii) 租金、管理費、差餉及地租
- (iv) 教學用品
- (v) 員工培訓及專業發展
- (vi) 其他開支

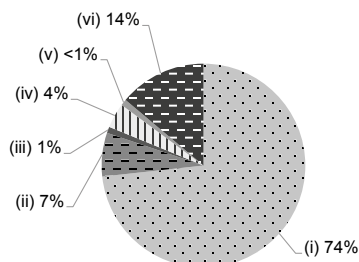



歡樂創意幼稚園 (觀塘分校)
(舊校名稱: 坪石英皇幼稚園)

觀塘區

地址 : 九龍觀塘坪石邨金石樓

有參加
2023/24 學年幼稚園教育計劃

學校編號 323055

校址編號 0001

電話 : 2323 6363

傳真 : 3482 8663

學校資料	
學校類別	非牟利
學生類別	男女
校監姓名	黃志偉先生
校長姓名	李百儀女士
創校年份	1994
已使用課室的總容額 (2022年9月資料)	117
註冊課室數目	7
戶外遊戲場地	沒有
室內遊戲場地	有
音樂室	有
其他特別室 / 場地	沒有
校長及教學人員總人數 (2022年9月資料) *	5
學校網址	https://www.funcreative.edu.hk/
質素評核: 結果及報告	符合要求 https://www.edb.gov.hk/attachment/tc/edu-system/preprimary-kindergarten/quality-assurance-frame-work/qr/qr-report/PS_Kingsland.pdf

校長及教學人員資歷及人數 (2022年9月資料) *	
學歷	
持有學位	4
非持有學位	1
專業資格	
幼兒教育證書或以上	5
合格幼稚園教師	0
其他師資訓練	0
合格助理幼稚園教師	0
其他	0

* 不包括任職0-2歲級別之教師

師生比例 (2022年9月資料)	
上午時段師生比例	1 : 7.4
下午時段師生比例	1 : 4.8
上述比例包括 2-3 歲班級	沒有

學生人數 (2022年9月資料)				
	幼兒班	低班	高班	總數
上午班	5	4	4	13
下午班	0	0	0	0
全日班	5	12	7	24

全年學費 (2023 / 24學年)				
		幼兒班	低班	高班
扣減政府資助後的全年學費 (期數)	上午班	免費	免費	免費
	下午班	免費	免費	免費
	全日班	\$10,200 (12)	\$10,200 (12)	\$10,200 (12)

有關學費資料詳情，請參看收費證明書。

幼兒服務 (2022年9月資料)			
提供2-3歲幼兒服務	-	提供2歲以下幼兒服務	-
收費水平 (全年)	- (半日)	收錄2-3歲級別兒童人數	0
	- (全日)	參加幼兒中心資助計劃	-
提供暫托服務	-	提供延長服務時間	-

課程資料

課程類別：本地
課程規劃
綜合課程，配合多元化活動及兒童發展的需要及興趣。
本校會遵照《幼稚園教育課程指引》(2017)規劃課程，不會要求幼兒班兒童執筆寫字，亦不會要求兒童做機械式的抄寫或操練式的計算練習。
學習 / 教學模式及活動
主題活動教學，透過遊戲學習及參觀等活動增強兒童自信心。
兒童學習經驗評估
以持續性觀察，記錄兒童的學習成效及行為。

學校特色

學校使命及抱負
培養學生健康之增進，智識之啟發，使兒童對生命及世界有全面之認識。
對學生支援
新生適應期，與社區機構合作及參觀區內小學及活動。
對非華語學童的支援
獲批支援非華語學童的資助；增聘教學人員 / 教學助理以支援非華語學童學習中文；鼓勵非華語家長義工參與以加強學校與家長之間的溝通；建構豐富學習中文的語言環境；促進教師參加專業發展計劃，建立幫助非華語學童學習中文的策略；參加由教育局舉辦的校本專業支援計劃。
對有特殊需要的學童的支援
正在參與到校學前康復服務。
與家長聯繫
家長教師會：沒有
其他家長活動 / 聯繫
舉辦家長茶聚、家長日、親子旅行、親子嘉年華會，並積極參與社區舉辦的活動。

主要教育用品的收費 (2022 / 23學年)

夏季校服	\$375 / 套	冬季校服	\$820 / 套
書包	\$110 / 個	茶點	\$1,800-2,800 / 年
課本	\$2,266 / 年	練習簿 / 作業	\$460 / 年
文具	\$751 / 年	寢具	沒有此項目

校長及教學人員每月薪酬幅度 (2023年3月資料)

- (i) ≤ \$30,000
- (ii) \$30,001 - \$40,000
- (iii) > \$40,000

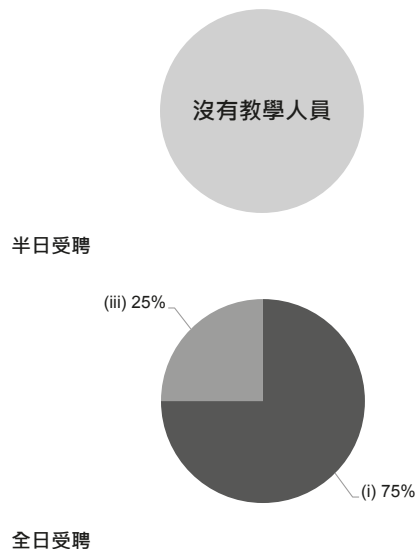

校長及教學人員幼兒教學年資 (2023年3月資料)

- (i) < 4 年
- (ii) 4 - 7 年
- (iii) > 7 年

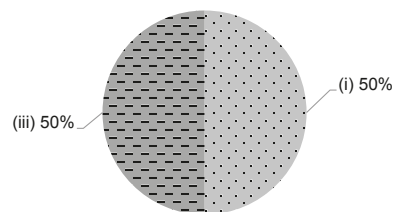

2021/22年度學校開支資料

開支帳目經核數師審核 有

- (i) 校長及教學人員薪酬
- (ii) 非教學人員薪酬
- (iii) 租金、管理費、差餉及地租
- (iv) 教學用品
- (v) 員工培訓及專業發展
- (vi) 其他開支

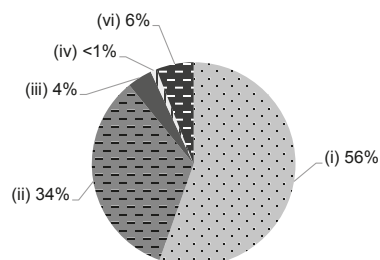



地址：九龍觀塘牛頭角道 297 號花園大廈玉蓮台 2 座 2 樓 37 室

學校編號 565369

電話：2345 4340

傳真：2345 2713

校址編號 0001

學校資料	
學校類別	非牟利
學生類別	男女
校監姓名	潘美瑜女士
校長姓名	郭玉貞女士
創校年份	1991
已使用課室的總容額 (2022年9月資料)	91
註冊課室數目	不適用
戶外遊戲場地	有
室內遊戲場地	有
音樂室	有
其他特別室 / 場地	攀爬區
校長及教學人員總人數 (2022年9月資料) *	12
學校網址	http://www.gebns.edu.hk
質素評核：結果及報告	符合要求 https://www.edb.gov.hk/attachment/tc/edu-system/preprimary-kindergarten/quality-assurance-frame-work/qr/qr-report/GardenEstBaptist.pdf

校長及教學人員資歷及人數 (2022年9月資料) *	
學歷	
持有學位	7
非持有學位	5
專業資格	
幼兒教育證書或以上	12
合格幼稚園教師	0
其他師資訓練	0
合格助理幼稚園教師	0
其他	0

* 不包括任職0-2歲級別之教師

師生比例 (2022年9月資料)	
上午時段師生比例	1 : 7.7
下午時段師生比例	1 : 7.7
上述比例包括 2-3 歲班級	有

學生人數 (2022年9月資料)				
	幼兒班	低班	高班	總數
上午班	0	0	0	0
下午班	0	0	0	0
全日班	16	30	32	78

全年學費 (2023 / 24學年)				
		幼兒班	低班	高班
扣減政府資助後的全年學費 (期數)	上午班	-	-	-
	下午班	-	-	-
	全日班	\$16,068 (12)	\$16,068 (12)	\$16,068 (12)

有關學費資料詳情，請參看收費證明書。

幼兒服務 (2022年9月資料)			
提供2-3歲幼兒服務	有	提供2歲以下幼兒服務	沒有
收費水平 (全年)	- (半日)	收錄2-3歲級別兒童人數	14
	\$57,228 (全日)	參加幼兒中心資助計劃	有
提供暫托服務	有	提供延長服務時間	沒有

課程資料	
課程類別：本地	
課程規劃	
課程圍繞幼兒日常生活相關的經驗，組織各種不同的學習活動讓幼兒在參與過程中培養敬主愛人之精神；促進幼兒在靈性、認知、體能、社交、情緒、美感、技能各方面均衡發展，為人生奠定良好的基礎。	
本校會遵照《幼稚園教育課程指引》(2017)規劃課程，不會要求幼兒班兒童執筆寫字，亦不會要求兒童做機械式的抄寫或操練式的計算練習。	
學習 / 教學模式及活動	
本校以幼兒為中心，幫助兒童啟發多元智能，以綜合教學、校本聲情教學、專題學習、戶外參觀、小組討論、品德教育、文藝活動、兩文三語教學，更融入全語文理念。並聘請專科老師教授英文、普通話、適應能力及舞蹈。	
兒童學習經驗評估	
每級在一個主題完成後，老師會記錄幼兒學習的進度，並以持續觀察、收集家長評估等，來制定兒童個人檔案，在上下學期開家長會時派發學生學習檔案，直到學生畢業時全部派回。	

學校特色	
學校使命及抱負	
本校秉承基督的愛心和服務精神，建立優秀的團隊，辦學理念是以生命影響生命，以心以手服務社區幼兒和家長，致力優質教育服務，以求培育兒童達致「全人發展」。	
對學生支援	
到校學前康復服務、專業社工輔導、老師家訪、親子借閱圖書角、新生適應期、參觀小學等。	
對非華語學童的支援	
沒有資料	
對有特殊需要的學童的支援	
正在參與到校學前康復服務。駐校社工會為有需要的學生開設個別遊戲治療，社交小組，專注小組，並協助轉介智能評估服務。	
與家長聯繫	
家長教師會：有	
其他家長活動 / 聯繫	
新家家長會、家長交流晚會、家長日、家長專題晚會、家長學堂、畢業典禮、舊生重聚日、家長觀課活動、母親節活動、父親節活動、親子旅行、家長義工服務。	

主要教育用品的收費 (2022 / 23學年)			
夏季校服	\$459 / 套	冬季校服	\$633 / 套
書包	\$100 / 個	茶點	沒有此項目
課本	沒有此項目	練習簿 / 作業	\$25-36 / 年
文具	\$35-78 / 年	寢具	\$400 / 套

校長及教學人員每月薪酬幅度
(2023年3月資料)

- (i) ≤ \$30,000
- (ii) \$30,001 - \$40,000
- (iii) > \$40,000

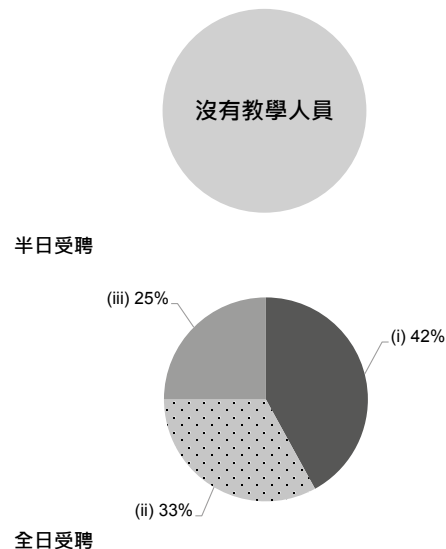

校長及教學人員幼兒教學年資
(2023年3月資料)

- (i) < 4 年
- (ii) 4 - 7 年
- (iii) > 7 年

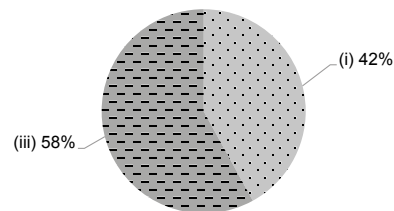

2021/22年度學校開支資料

開支帳目經核數師審核 有

- (i) 校長及教學人員薪酬
- (ii) 非教學人員薪酬
- (iii) 租金、管理費、差餉及地租
- (iv) 教學用品
- (v) 員工培訓及專業發展
- (vi) 其他開支

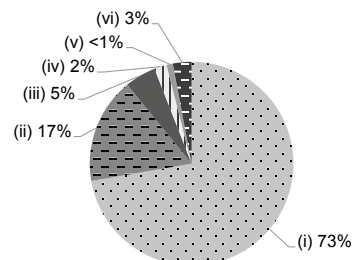



學校資料	
學校類別	非牟利
學生類別	男女
校監姓名	黃佩麗女士
校長姓名	謝彩珠女士
創校年份	1994
已使用課室的總容額 (2022年9月資料)	105
註冊課室數目	不適用
戶外遊戲場地	有
室內遊戲場地	沒有
音樂室	沒有
其他特別室 / 場地	沒有
校長及教學人員總人數 (2022年9月資料) *	12
學校網址	https://ns.hkspc.org/mmt/
質素評核：結果及報告	符合要求 https://www.edb.gov.hk/attachment/tc/edu-system/preprimary-kindergarten/quality-assurance-frame-work/qr/qr-report/HKSPC_Mr&MrsThomasTam.pdf

校長及教學人員資歷及人數 (2022年9月資料) *	
學歷	
持有學位	9
非持有學位	3
專業資格	
幼兒教育證書或以上	12
合格幼稚園教師	0
其他師資訓練	0
合格助理幼稚園教師	0
其他	0

* 不包括任職0-2歲級別之教師

師生比例 (2022年9月資料)	
上午時段師生比例	1 : 7.5
下午時段師生比例	1 : 7.5
上述比例包括 2-3 歲班級	有

學生人數 (2022年9月資料)				
	幼兒班	低班	高班	總數
上午班	0	0	0	0
下午班	0	0	0	0
全日班	26	23	30	79

全年學費 (2023 / 24學年)				
		幼兒班	低班	高班
扣減政府資助後的全年學費 (期數)	上午班	-	-	-
	下午班	-	-	-
	全日班	\$10,716 (12)	\$10,716 (12)	\$10,716 (12)

有關學費資料詳情，請參看收費證明書。

幼兒服務 (2022年9月資料)			
提供2-3歲幼兒服務	有	提供2歲以下幼兒服務	沒有
收費水平 (全年)	- (半日)	收錄2-3歲級別兒童人數	11
	\$35,712 (全日)	參加幼兒中心資助計劃	有
提供暫托服務	有	提供延長服務時間	有

課程資料	
課程類別：本地	
課程規劃	
課程編排能配合幼兒的發展特徵及需要，並涵蓋不同學習範疇，有層次地由淺入深增潤和豐富幼兒學習經驗。	
本校會遵照《幼稚園教育課程指引》(2017)規劃課程，不會要求幼兒班兒童執筆寫字，亦不會要求兒童做機械式的抄寫或操練式的計算練習。	
學習 / 教學模式及活動	
設計綜合課程，把語文和音體藝元素滲入各學習活動中，為幼兒提供全面且有趣的學習經驗。善用社區資源，並參與社區活動以支援及擴闊幼兒的學習經驗，例如：參觀「香港動植物公園」、「交通安全城」等。	
兒童學習經驗評估	
以持續觀察的方式進行幼兒學習經驗評估，運用不同的評核工具記錄幼兒在各方面發展，以建立幼兒學習歷程檔案；並定期向家長匯報幼兒學習表現。	

學校特色	
學校使命及抱負	
本校隸屬香港保護兒童會，我們的使命是為幼兒提供快樂、關愛、安全及多元化的學習環境，建立幼兒終身學習基礎，啟發幼兒的潛能和全人發展；並支援及與家長結成夥伴，培養幼兒良好的生活習慣和自學精神。	
對學生支援	
與社區機構合作，為幼兒和家長提供支援，例如：新生適應、社會服務轉介等。我們著重關顧服務，本會設有教育心理學家及專業社工，提供學校支援及諮詢服務。	
對非華語學童的支援	
建構豐富學習中文的語言環境；建構共融校園以促進學生的融合；與非政府機構協作以建構融合校園；參加由教育局舉辦的校本專業支援計劃。	
對有特殊需要的學童的支援	
正在參與到校學前康復服務。幼稚園暨幼兒中心兼收計劃	
與家長聯繫	
家長教師會：沒有	
其他家長活動 / 聯繫	
為推動家校協作及親職教育，學校定期舉辦家長日、家長觀課、家長教育講座、親子旅行、親子藝術工作坊暨開放日等。學校也會提供機會讓幼兒積極投入社區活動，並與社區聯繫，安排幼兒對外表演、填色活動、探訪長者中心等。	

主要教育用品的收費 (2022 / 23學年)			
夏季校服	\$96 / 套	冬季校服	\$120-368 / 套
書包	\$49 / 個	茶點	\$0 / 年
課本	\$40-800 / 年	練習簿 / 作業	\$0 / 年
文具	\$0 / 年	寢具	沒有此項目

校長及教學人員每月薪酬幅度
(2023年3月資料)

- (i) ≤ \$30,000
- (ii) \$30,001 - \$40,000
- (iii) > \$40,000

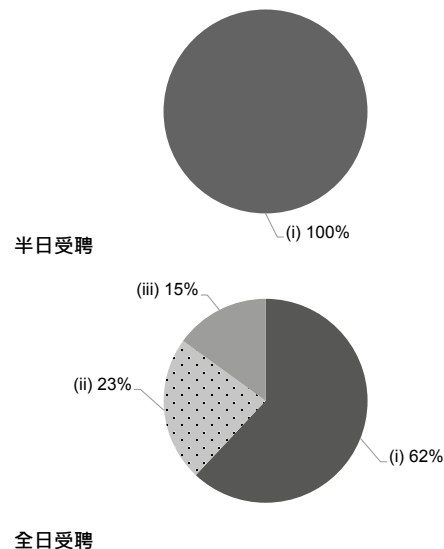

校長及教學人員幼兒教學年資
(2023年3月資料)

- (i) < 4 年
- (ii) 4 - 7 年
- (iii) > 7 年

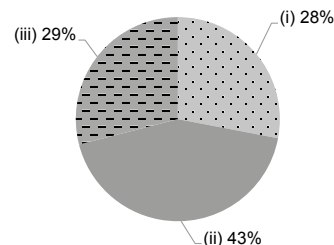

2021/22年度學校開支資料

開支帳目經核數師審核 有

- (i) 校長及教學人員薪酬
- (ii) 非教學人員薪酬
- (iii) 租金、管理費、差餉及地租
- (iv) 教學用品
- (v) 員工培訓及專業發展
- (vi) 其他開支

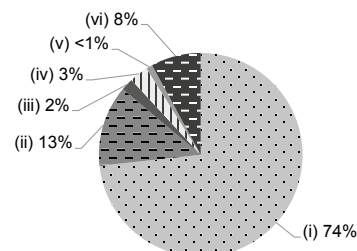



學校資料	
學校類別	非牟利
學生類別	男女
校監姓名	翟冬青女士
校長姓名	黎雪瑩女士
創校年份	1971
已使用課室的總容額 (2022年9月資料)	178
註冊課室數目	5
戶外遊戲場地	有
室內遊戲場地	有
音樂室	沒有
其他特別室 / 場地	室內及室外蒙特梭利小教室、親子閱讀室、小花園、泳池
校長及教學人員總人數 (2022年9月資料) *	27
學校網址	http://ktns.hkcschild.edu.hk/
質素評核：結果及報告	符合要求 https://www.edb.gov.hk/attachment/tc/edu-system/preprimary-kindergarten/quality-assurance-frame-work/qr/qr-report/HKCS_KwunTong.pdf

校長及教學人員資歷及人數 (2022年9月資料) *	
學歷	
持有學位	19
非持有學位	8
專業資格	
幼兒教育證書或以上	27
合格幼稚園教師	0
其他師資訓練	0
合格助理幼稚園教師	0
其他	0

* 不包括任職0-2歲級別之教師

師生比例 (2022年9月資料)	
上午時段師生比例	1 : 7.5
下午時段師生比例	1 : 7.8
上述比例包括 2-3 歲班級	有

學生人數 (2022年9月資料)				
	幼兒班	低班	高班	總數
上午班	0	0	0	0
下午班	0	0	0	0
全日班	58	51	55	164

全年學費 (2023 / 24學年)				
		幼兒班	低班	高班
扣減政府資助後的全年學費 (期數)	上午班	-	-	-
	下午班	-	-	-
	全日班	\$16,032 (12)	\$16,032 (12)	\$16,032 (12)

有關學費資料詳情，請參看收費證明書。

幼兒服務 (2022年9月資料)			
提供2-3歲幼兒服務	有	提供2歲以下幼兒服務	沒有
收費水平 (全年)	- (半日)	收錄2-3歲級別兒童人數	31
	\$54,480 (全日)	參加幼兒中心資助計劃	有
提供暫托服務	有	提供延長服務時間	有

課程資料	
課程類別：本地	
課程規劃	
<p>根據兒童發展理論及研究，按身心發展需要及學習興趣釐定；注重全面均衡發展和獨特性；提供豐富及自然的語言學習環境，鞏固語言發展；透過活潑、多元化的遊戲活動激發創意及體藝發展潛能。</p> <p>本校會遵照《幼稚園教育課程指引》(2017)規劃課程，不會要求幼兒班兒童執筆寫字，亦不會要求兒童做機械式的抄寫或操練式的計算練習。</p>	
學習 / 教學模式及活動	
<p>以專題研習及主題教學推行課程；著重兒童的生活體驗和公民意識培育，每天有新聞分享時間，另有參觀、專家訪問、實地考察、親子活動等配合教學安排。著重創意藝術發展，除每日下午均提供多元的文藝活動如音樂、戲劇、美術、舞蹈、公民教育、環境教育及德育等。同時顧及幼兒的個別發展，特設符合國際標準的室內及室外蒙特梭利教室，給予幼兒更多不同學習的機會。另一方面，我們亦注重幼兒從遊戲中學習，善用校園的環境及多元物料，啟發幼兒的創意潛能，提供足夠的空間、時間、物料予幼兒進行自由遊戲，同時著重幼兒於科學、科技、電子及數學方面的發展，與大自然生活課程融合。每年亦有幼兒創意藝術展、創意戲劇匯演。</p>	
兒童學習經驗評估	
<p>透過日常持續性觀察及評估，了解其智能、語言、體能、社交、情緒及藝術的發展。</p>	

學校特色	
學校使命及抱負	
<p>童年是生命週期裏獨特且珍貴的階段，我們著重為兒童提供安全、健康、豐富及充滿互動的優質學習環境，促進智能、體能、情緒、社交方面均衡的發展，激發學習的熱忱，培養良好生活習慣；使身心平衡發展，作好學前準備。藉各項豐富的文藝活動，從小培養美藝方面的情操；協助外出工作的父母教育及照顧其子女，俾能安心工作。</p>	
對學生支援	
<p>幼兒入學適應及小一入學適應計劃、到校學前康復服務試驗計劃、親子圖書館、親子閱讀計劃、駐校社工服務與社區機構合作的活動。</p>	
對非華語學童的支援	
沒有資料	
對有特殊需要的學童的支援	
<p>正在參與到校學前康復服務。提供個別輔導、課程輔導、言語治療服務、職業治療服務、物理治療服務、心理學家的專業支援</p>	
與家長聯繫	
家長教師會：有	
其他家長活動 / 聯繫	
<p>透過「兒童學習活動日誌」讓家長掌握子女當天的學習生活及體驗；定期舉辦家長日、家長會、親子旅行、家長義工協作活動及校友會活動。</p>	

主要教育用品的收費 (2022 / 23學年)			
夏季校服	\$270-290 / 套	冬季校服	\$511-556 / 套
書包	\$88 / 個	茶點	沒有此項目
課本	\$174-230 / 年	練習簿 / 作業	\$21-223 / 年
文具	\$24-65 / 年	寢具	\$313 / 套

校長及教學人員每月薪酬幅度 (2023年3月資料)

- (i) ≤ \$30,000
- (ii) \$30,001 - \$40,000
- (iii) > \$40,000

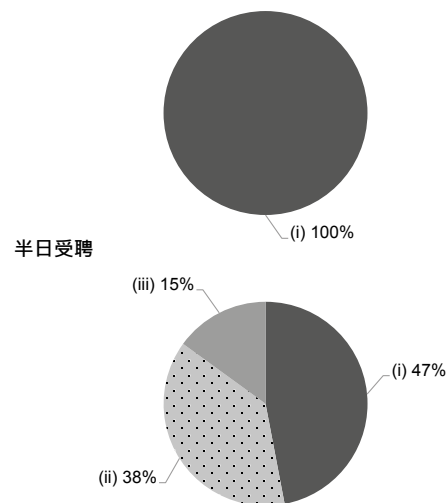

校長及教學人員幼兒教學年資 (2023年3月資料)

- (i) < 4年
- (ii) 4 - 7年
- (iii) > 7年

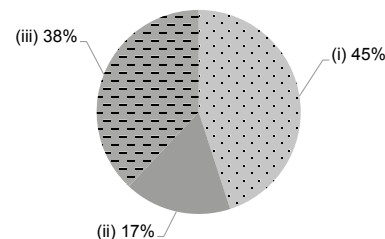

2021/22年度學校開支資料

開支帳目經核數師審核 有

- (i) 校長及教學人員薪酬
- (ii) 非教學人員薪酬
- (iii) 租金、管理費、差餉及地租
- (iv) 教學用品
- (v) 員工培訓及專業發展
- (vi) 其他開支

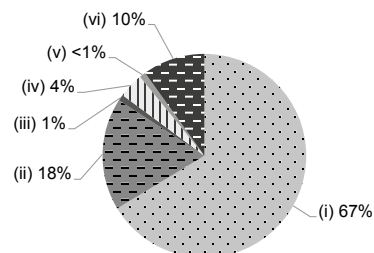



地址：九龍牛頭角下邨貴華樓地下

學校編號 605662

電話：2323 1215

傳真：2323 5253

校址編號 0001

學校資料	
學校類別	非牟利
學生類別	男女
校監姓名	翟冬青女士
校長姓名	陳珮雯女士
創校年份	2017
已使用課室的總容額 (2022年9月資料)	224
註冊課室數目	6
戶外遊戲場地	沒有
室內遊戲場地	有
音樂室	沒有
其他特別室 / 場地	蒙特梭利室
校長及教學人員總人數 (2022年9月資料) *	13
學校網址	https://pokg.hkcschild.edu.hk/
質素評核：結果及報告	符合要求 https://www.edb.gov.hk/attachment/tc/edu-system/preprimary-kindergarten/quality-assurance-frame-work/qr/qv-report/HKCS_Pario.pdf

校長及教學人員資歷及人數 (2022年9月資料) *	
學歷	
持有學位	9
非持有學位	4
專業資格	
幼兒教育證書或以上	12
合格幼稚園教師	1
其他師資訓練	0
合格助理幼稚園教師	0
其他	0

* 不包括任職0-2歲級別之教師

師生比例 (2022年9月資料)	
上午時段師生比例	1 : 9.2
下午時段師生比例	1 : 7.3
上述比例包括 2-3 歲班級	沒有

學生人數 (2022年9月資料)				
	幼兒班	低班	高班	總數
上午班	25	21	24	70
下午班	16	14	15	45
全日班	17	18	15	50

全年學費 (2023 / 24學年)				
		幼兒班	低班	高班
扣減政府資助後的全年學費 (期數)	上午班	免費	免費	免費
	下午班	免費	免費	免費
	全日班	\$17,890 (10)	\$17,890 (10)	\$17,890 (10)

有關學費資料詳情，請參看收費證明書。

幼兒服務 (2022年9月資料)			
提供2-3歲幼兒服務	-	提供2歲以下幼兒服務	-
收費水平 (全年)	- (半日)	收錄2-3歲級別兒童人數	0
	- (全日)	參加幼兒中心資助計劃	-
提供暫托服務	-	提供延長服務時間	-

課程資料

課程類別：本地
課程規劃
根據兒童發展的理論及研究，按兒童的身心發展需要及學習興趣釐定；注重兒童全面均衡的發展和獨特性。
本校會遵照《幼稚園教育課程指引》(2017)規劃課程，不會要求幼兒班兒童執筆寫字，亦不會要求兒童做機械式的抄寫或操練式的計算練習。
學習 / 教學模式及活動
以主題教學及專題研習推行課程，透過多樣性的中、英文閱讀及遊戲活動，讓兒童能在有意義的語言情景中學習中英文，鞏固學習基礎。本校強調兒童的生活體驗和生命素質培育，每天均設有新聞及主題分享時間，配以多元的教學策略以照顧兒童的獨特性，另配以校外參觀、專家訪問、實地考察、親子活動等，亦透過蒙特梭利教學體驗，促進兒童的全人發展。我們亦著重兒童的創意藝術發展，每日均設有音樂唱遊及藝術活動，亦會舉辦兒童創意畫展、創意戲劇匯演及聯校兒童合唱團等。
兒童學習經驗評估
透過日常持續性觀察及評估，了解兒童在語言、智能、體能、社交情緒及藝術的發展。

學校特色

學校使命及抱負
童年是生命周期裏一個獨特且珍貴的階段，我們著重為兒童提供一個安全、健康、豐富及充滿互動的優質學習環境，促進兒童在智能、體能、情緒、社交方面的均衡發展，激發兒童學習的熱忱，培養良好的生活習慣；使身心平衡發展，作好學前準備。藉各項豐富的兒童文藝活動，從小培養兒童美藝方面的情操。
對學生支援
幼兒入學適應期、小一入學適應計劃、中英文親子閱讀計劃、與社區機構合作的活動
對非華語學童的支援
獲批支援非華語學童的資助；增聘教學人員 / 教學助理以支援非華語學童學習中文；安排翻譯 / 傳譯服務；鼓勵非華語家長義工參與以加強學校與家長之間的溝通；建構豐富學習中文的語言環境；建構共融校園以促進學生的融合；與非政府機構協作以建構融合校園；促進教師參加專業發展計劃，建立幫助非華語學童學習中文的策略。
對有特殊需要的學童的支援
正在參與到校學前康復服務。
與家長聯繫
家長教師會：有
其他家長活動 / 聯繫
透過「兒童學習活動日誌」讓家長掌握子女每天的學習生活及體驗，並定期舉辦家長日、家長會、親子遊行、親子參觀活動、安排家長義工協作活動及校友會活動等。

主要教育用品的收費 (2022 / 23學年)

夏季校服	\$401-431 / 套	冬季校服	\$873-958 / 套
書包	\$101 / 個	茶點	\$660 / 年
課本	\$372-541 / 年	練習簿 / 作業	\$329-453 / 年
文具	\$35-80 / 年	寢具	\$379 / 套

校長及教學人員每月薪酬幅度 (2023年3月資料)

- (i) ≤ \$30,000
- (ii) \$30,001 - \$40,000
- (iii) > \$40,000

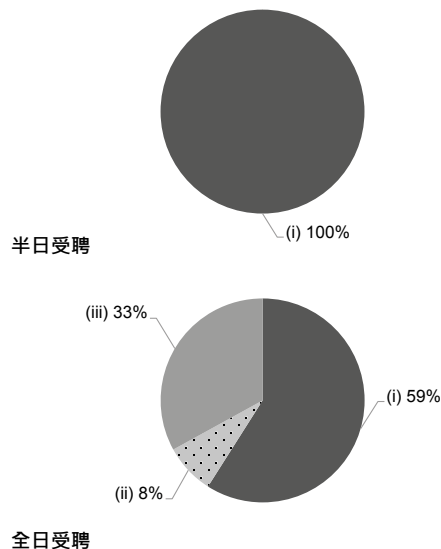

校長及教學人員幼兒教學年資 (2023年3月資料)

- (i) < 4 年
- (ii) 4 - 7 年
- (iii) > 7 年

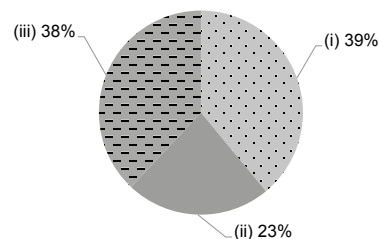

2021/22年度學校開支資料

開支帳目經核數師審核 有

- (i) 校長及教學人員薪酬
- (ii) 非教學人員薪酬
- (iii) 租金、管理費、差餉及地租
- (iv) 教學用品
- (v) 員工培訓及專業發展
- (vi) 其他開支

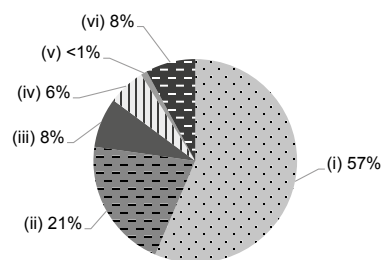



學校資料	
學校類別	非牟利
學生類別	男女
校監姓名	沈堅忍牧師
校長姓名	葉小芳女士
創校年份	1961
已使用課室的總容額 (2022年9月資料)	140
註冊課室數目	9
戶外遊戲場地	有
室內遊戲場地	有
音樂室	有
其他特別室 / 場地	禮堂、活動室
校長及教學人員總人數 (2022年9月資料) *	15
學校網址	http://ktlk.edu.hk
質素評核：結果及報告	符合要求 https://www.edb.gov.hk/attachment/tc/edu-system/preprimary-kindergarten/quality-assurance-frame-work/qr/qv-report/HKLC_KwunTong.pdf

校長及教學人員資歷及人數 (2022年9月資料) *	
學歷	
持有學位	14
非持有學位	1
專業資格	
幼兒教育證書或以上	15
合格幼稚園教師	0
其他師資訓練	0
合格助理幼稚園教師	0
其他	0

* 不包括任職0-2歲級別之教師

師生比例 (2022年9月資料)	
上午時段師生比例	1 : 8.5
下午時段師生比例	1 : 8.5
上述比例包括 2-3 歲班級	沒有

學生人數 (2022年9月資料)				
	幼兒班	低班	高班	總數
上午班	0	0	0	0
下午班	0	0	0	0
全日班	32	40	56	128

全年學費 (2023 / 24學年)				
		幼兒班	低班	高班
扣減政府資助後的全年學費 (期數)	上午班	-	-	免費
	下午班	-	-	免費
	全日班	免費	免費	免費

有關學費資料詳情，請參看收費證明書。

幼兒服務 (2022年9月資料)			
提供2-3歲幼兒服務	-	提供2歲以下幼兒服務	-
收費水平 (全年)	- (半日)	收錄2-3歲級別兒童人數	0
	- (全日)	參加幼兒中心資助計劃	-
提供暫托服務	-	提供延長服務時間	-

課程資料

課程類別：本地
課程規劃
課程設計以兒童為本，促進兒童靈、德、智、體、群、美的全面發展，並重視兒童的發展能力、興趣及生活經驗，為兒童終生學習定下基礎。
本校會遵照《幼稚園教育課程指引》(2017)規劃課程，不會要求幼兒班兒童執筆寫字，亦不會要求兒童做機械式的抄寫或操練式的計算練習。
學習 / 教學模式及活動
實踐兒童從做中學及從遊戲中學習，透過多元化適切的活動、環境設計及互動，提升兒童對學習的主動性及興趣。
兒童學習經驗評估
透過進行持續評估、觀察記錄及學習歷程檔案記錄兒童各方面的學習表現。

學校特色

學校使命及抱負
以基督的愛心，培育兒童在靈、德、智、體、群、美各方面均衡發展。
對學生支援
新生迎新會、新生適應週、小一面試訓練班、小一學習適應活動、轉介服務及兒童圖書館。
對非華語學童的支援
安排翻譯 / 傳譯服務；鼓勵非華語家長義工參與以加強學校與家長之間的溝通；建構豐富學習中文的語言環境；建構共融校園以促進學生的融合；促進教師參加專業發展計劃，建立幫助非華語學童學習中文的策略；參加由教育局舉辦的校本專業支援計劃。
對有特殊需要的學童的支援
正在參與到校學前康復服務。
與家長聯繫
家長教師會：沒有
其他家長活動 / 聯繫
不定期舉行家長專題講座、親子旅行、親子創作活動、親子攤位遊戲日。

主要教育用品的收費 (2022 / 23學年)

夏季校服	\$95-126 / 套	冬季校服	\$154-185 / 套
書包	\$93 / 個	茶點	\$1,020 / 年
課本	\$488-676 / 年	練習簿 / 作業	\$93-98 / 年
文具	\$55-65 / 年	寢具	沒有此項目

校長及教學人員每月薪酬幅度
(2023年3月資料)

- (i) ≤ \$30,000
- (ii) \$30,001 - \$40,000
- (iii) > \$40,000

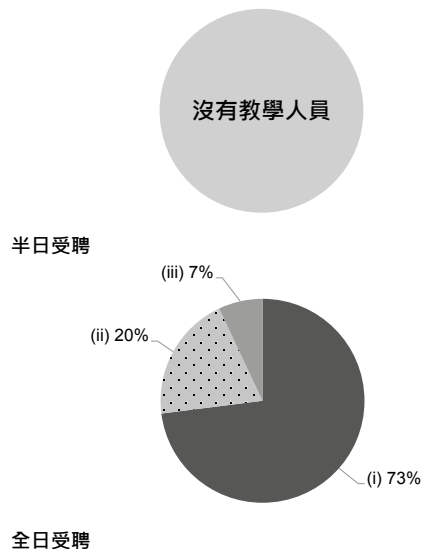

校長及教學人員幼兒教學年資
(2023年3月資料)

- (i) < 4 年
- (ii) 4 - 7 年
- (iii) > 7 年

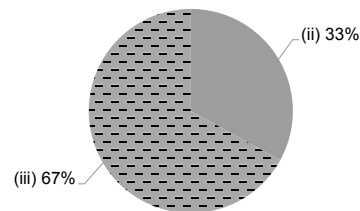

2021/22年度學校開支資料

開支帳目經核數師審核 有

- (i) 校長及教學人員薪酬
- (ii) 非教學人員薪酬
- (iii) 租金、管理費、差餉及地租
- (iv) 教學用品
- (v) 員工培訓及專業發展
- (vi) 其他開支

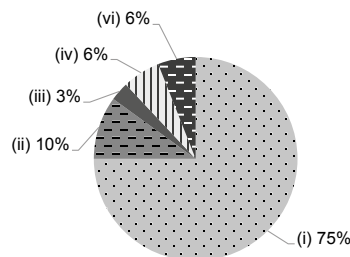



地址：九龍秀茂坪寶達邨達欣樓 B 及 C 翼地下

學校編號 566160

電話：2997 4601

傳真：2997 4609

校址編號 0001

學校資料	
學校類別	非牟利
學生類別	男女
校監姓名	鄭美齡女士
校長姓名	韓蘭蘭女士
創校年份	2002
已使用課室的總容額 (2022年9月資料)	76
註冊課室數目	4
戶外遊戲場地	沒有
室內遊戲場地	有
音樂室	有
其他特別室 / 場地	多用途活動室、輔導室
校長及教學人員總人數 (2022年9月資料) *	9
學校網址	http://www.potat-nursery.edu.hk
質素評核：結果及報告	符合要求 https://www.edb.gov.hk/attachment/tc/edu-system/preprimary-kindergarten/quality-assurance-frame-work/qr/qv-report/HKSAS_PoTat.pdf

校長及教學人員資歷及人數 (2022年9月資料) *	
學歷	
持有學位	5
非持有學位	4
專業資格	
幼兒教育證書或以上	9
合格幼稚園教師	0
其他師資訓練	0
合格助理幼稚園教師	0
其他	0

* 不包括任職0-2歲級別之教師

師生比例 (2022年9月資料)	
上午時段師生比例	1 : 7.0
下午時段師生比例	1 : 7.0
上述比例包括 2-3 歲班級	有

學生人數 (2022年9月資料)				
	幼兒班	低班	高班	總數
上午班	0	0	0	0
下午班	0	0	0	0
全日班	8	13	18	39

全年學費 (2023 / 24學年)				
		幼兒班	低班	高班
扣減政府資助後的全年學費 (期數)	上午班	-	-	-
	下午班	-	-	-
	全日班	免費	免費	免費

有關學費資料詳情，請參看收費證明書。

幼兒服務 (2022年9月資料)			
提供2-3歲幼兒服務	有	提供2歲以下幼兒服務	沒有
收費水平 (全年)	- (半日)	收錄2-3歲級別兒童人數	24
	\$38,820 (全日)	參加幼兒中心資助計劃	有
提供暫托服務	沒有	提供延長服務時間	沒有

課程資料	
課程類別：本地	
課程規劃	
課程編制以兒童為中心，靈活運用故事單元，計劃活動，兩文三語、環境佈置及感官探索，從而促進兒童全面發展。近年更著重發展兒童創意，提供不同機會和空間，讓兒童體驗美感和進行創作活動。	
本校會遵照《幼稚園教育課程指引》(2017)規劃課程，不會要求幼兒班兒童執筆寫字，亦不會要求兒童做機械式的抄寫或操練式的計算練習。	
學習 / 教學模式及活動	
- 小組學習、計劃活動、社區參與、戶外考察； - 特聘英語及普通話老師任教。	
兒童學習經驗評估	
- 採用持續性觀察記錄兒童的學習成效； - 設幼兒個人學習檔案記錄兒童成長歷程	

學校特色	
學校使命及抱負	
辦學宗旨：- 本著耶穌基督慈愛的精神，在安全舒適愉快的環境下，提供教育與照顧並重的服務，促進兒童均衡發展，成為有禮、誠實、自信、開朗的孩子。教育目標：- 提供多元化學習環境，讓幼兒親身探索體驗，培養主動求知的學習精神，全面發揮個人潛能； - 培養幼兒良好品格及生活習慣； - 全面支援家長，強化家長的教育功能，引入社工專業輔導，提升家長管教子女的能力。	
對學生支援	
- 新生適應期； - 小一導航計劃； - 駐園社工針對個別兒童的需要，進行輔導或轉介專業機構訓練；協助家長解決教養及家庭上等問題。	
對非華語學童的支援	
建構豐富學習中文的語言環境；建構共融校園以促進學生的融合；促進教師參加專業發展計劃，建立幫助非華語學童學習中文的策略。	
對有特殊需要的學童的支援	
正在參與到校學前康復服務。	
與家長聯繫	
家長教師會：有	
其他家長活動 / 聯繫	
本校重視與家長的溝通，積極推動家長參與親職教育講座、親子旅行、親子伴讀、家長觀課等。本校家長教師會於2003年10月成立，在駐園社工與老師協助下，推展親職教育、座談會、家長義工等工作。	

主要教育用品的收費 (2022 / 23學年)			
夏季校服	\$97-149 / 套	冬季校服	\$126-302 / 套
書包	\$72 / 個	茶點	沒有此項目
課本	\$400-584 / 年	練習簿 / 作業	\$24-478 / 年
文具	\$88-192 / 年	寢具	\$333 / 套

校長及教學人員每月薪酬幅度
(2023年3月資料)

- (i) ≤ \$30,000
- (ii) \$30,001 - \$40,000
- (iii) > \$40,000

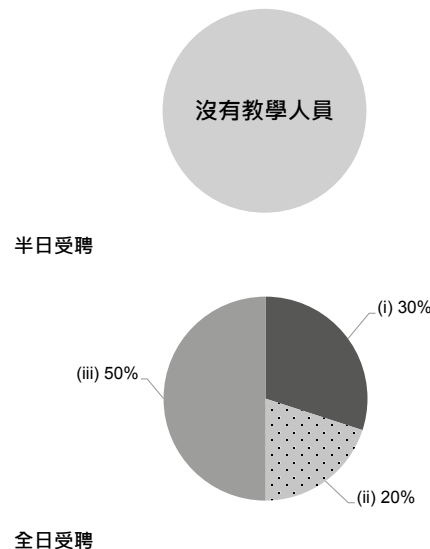

校長及教學人員幼兒教學年資
(2023年3月資料)

- (i) < 4 年
- (ii) 4 - 7 年
- (iii) > 7 年

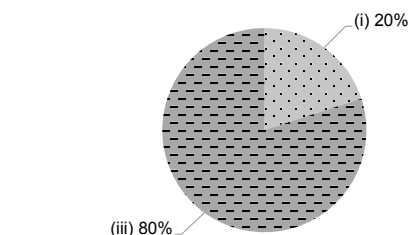

2021/22年度學校開支資料

開支帳目經核數師審核 有

- (i) 校長及教學人員薪酬
- (ii) 非教學人員薪酬
- (iii) 租金、管理費、差餉及地租
- (iv) 教學用品
- (v) 員工培訓及專業發展
- (vi) 其他開支

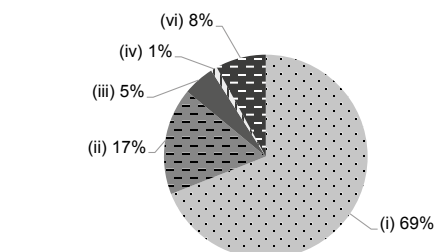



地址：九龍德田邨康盈苑地下

學校編號 325791

電話：2772 3243

傳真：2775 1476

校址編號 0001

學校資料	
學校類別	非牟利
學生類別	男女
校監姓名	盧漢先生
校長姓名	盧承依女士
創校年份	1991
已使用課室的總容額 (2022年9月資料)	130
註冊課室數目	8
戶外遊戲場地	沒有
室內遊戲場地	有
音樂室	有
其他特別室 / 場地	藝術廊、遊戲區、科學探索、電腦及閱讀區
校長及教學人員總人數 (2022年9月資料) *	10
學校網址	http://hongyingkinder.edu.hk/
質素評核：結果及報告	符合要求 https://www.edb.gov.hk/attachment/tc/edu-system/preprimary-kindergarten/quality-assurance-frame-work/qr/qr-report/HongYing.pdf

校長及教學人員資歷及人數 (2022年9月資料) *	
學歷	
持有學位	5
非持有學位	5
專業資格	
幼兒教育證書或以上	9
合格幼稚園教師	1
其他師資訓練	0
合格助理幼稚園教師	0
其他	0

* 不包括任職0-2歲級別之教師

師生比例 (2022年9月資料)	
上午時段師生比例	1 : 11.1
下午時段師生比例	1 : 6.3
上述比例包括 2-3 歲班級	有

學生人數 (2022年9月資料)				
	幼兒班	低班	高班	總數
上午班	11	11	31	53
下午班	0	0	0	0
全日班	9	24	11	44

全年學費 (2023 / 24學年)				
		幼兒班	低班	高班
扣減政府資助後的 全年學費 (期數)	上午班	免費	免費	免費
	下午班	免費	免費	免費
	全日班	\$3,900 (12)	\$3,900 (12)	\$3,900 (12)

有關學費資料詳情，請參看收費證明書。

幼兒服務 (2022年9月資料)			
提供2-3歲幼兒服務	有	提供2歲以下幼兒服務	沒有
收費水平 (全年)	\$26,730 (半日)	收錄2-3歲級別兒童人數	14
	- (全日)	參加幼兒中心資助計劃	沒有
提供暫托服務	沒有	提供延長服務時間	沒有

課程資料

課程類別：本地

課程規劃

本校課程採用「活動教學」及「主題教學」，因應兒童的發展和進度作有計劃的設計和安排，使兒童從遊戲中獲得學習經驗。透過「螺旋式進度」方式教學，課程因應學童的程度，作出由淺入深之教學安排。

本校會遵照《幼稚園教育課程指引》(2017)規劃課程，不會要求幼兒班兒童執筆寫字，亦不會要求兒童做機械式的抄寫或操練式的計算練習。

學習 / 教學模式及活動

由已受訓英語外籍教師教授英語活動。透過分組遊戲、故事及唱歌活動，學習英語拼音，從而加強學生英文聽講讀寫方面之能力。另外，課程主題融入音樂遊戲、藝術探索、電腦資訊、體能訓練、科學探索及德育學習等，以跨學科形式讓學生掌握各主題知識。

兒童學習經驗評估

透過觀察記錄報告及持續性評估，紀錄兒童表現及發展。另外，定期舉行家長面談，讓家長更了解兒童在校學習情況。

學校特色

學校使命及抱負

培養幼兒「全人發展」為目標，秉承「服務社會」的精神；培養兒童五育發展之理念，達致學生「自愛、自理、自律、自主、自學」目標。

對學生支援

定期舉辦參觀活動及課外體驗加強學生對社會認識，舉辦德育週，培養五育之發展。設駐校社工加強兒童學習、社交等身心全面發展。提供各項興趣活動，包括合唱團、珠心算、英語遊戲班、繪畫班、拉丁舞、交通安全隊、芭蕾舞，培養兒童學習興趣。

對非華語學童的支援

沒有資料

對有特殊需要的學童的支援

正在參與到校學前康復服務。參加香港耀能協會「學趣滿園」到校學前康復服務，對有特別需要的兒童提供適切的支援。

與家長聯繫

家長教師會：沒有

其他家長活動 / 聯繫

定期舉辦大型活動，由家長協助擔任義工。舉辦教育及親子活動，增進校方與家長聯繫。社工定期舉辦工作坊，更提供學生及家庭個別支援，讓家長及學生在學習、管教、溝通及生活方面得到全面協助。學校每年設有學習活動日，由家長到校與學生一同參與課堂活動，加強家校合作。

主要教育用品的收費 (2022 / 23學年)

夏季校服	\$500 / 套	冬季校服	\$798 / 套
書包	\$124 / 個	茶點	\$1,640-1,880 / 年
課本	\$1,600-1,700 / 年	練習簿 / 作業	\$880-958 / 年
文具	\$430-560 / 年	寢具	沒有此項目

校長及教學人員每月薪酬幅度 (2023年3月資料)

- (i) ≤ \$30,000
- (ii) \$30,001 - \$40,000
- (iii) > \$40,000

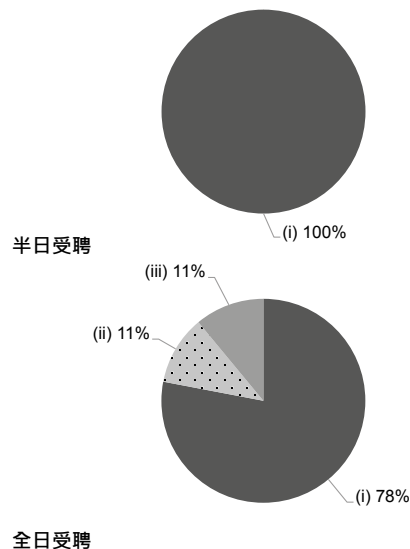

校長及教學人員幼兒教學年資 (2023年3月資料)

- (i) < 4 年
- (ii) 4 - 7 年
- (iii) > 7 年

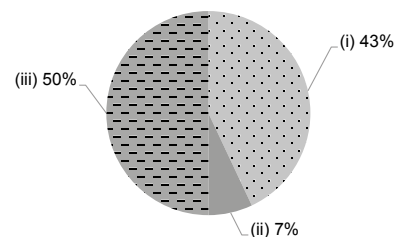

2021/22年度學校開支資料

開支帳目經核數師審核 有

- (i) 校長及教學人員薪酬
- (ii) 非教學人員薪酬
- (iii) 租金、管理費、差餉及地租
- (iv) 教學用品
- (v) 員工培訓及專業發展
- (vi) 其他開支

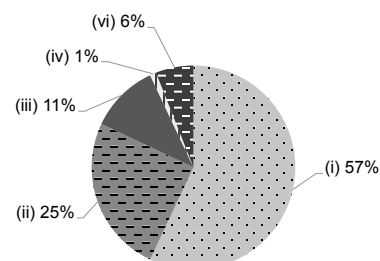



晶晶幼稚園 (順利分校)

觀塘區

地址：九龍利安道 32 號順利紀律部隊宿舍 2 樓 15A 舖

有參加
2023/24 學年幼稚園教育計劃

學校編號 550892

電話：3409 4481

傳真：3409 4491

校址編號 0001

學校資料	
學校類別	非牟利
學生類別	男女
校監姓名	黃素嫻女士
校長姓名	李詠恩女士
創校年份	2002
已使用課室的總容額 (2022年9月資料)	174
註冊課室數目	4
戶外遊戲場地	沒有
室內遊戲場地	有
音樂室	有
其他特別室 / 場地	沒有資料
校長及教學人員總人數 (2022年9月資料) *	10
學校網址	http://www.jingjing.edu.hk
質素評核：結果及報告	符合要求 https://www.edb.gov.hk/attachment/tc/edu-system/preprimary-kindergarten/quality-assurance-frame-work/qr/qv-report/JJ_ShunLee.pdf

校長及教學人員資歷及人數 (2022年9月資料) *	
學歷	
持有學位	4
非持有學位	6
專業資格	
幼兒教育證書或以上	9
合格幼稚園教師	1
其他師資訓練	0
合格助理幼稚園教師	0
其他	0

* 不包括任職0-2歲級別之教師

師生比例 (2022年9月資料)	
上午時段師生比例	1 : 6.9
下午時段師生比例	1 : 4.8
上述比例包括 2-3 歲班級	有

學生人數 (2022年9月資料)				
	幼兒班	低班	高班	總數
上午班	17	14	20	51
下午班	2	7	5	14
全日班	0	0	0	0

全年學費 (2023 / 24學年)				
		幼兒班	低班	高班
扣減政府資助後的 全年學費 (期數)	上午班	\$200 (10)	\$200 (10)	\$200 (10)
	下午班	\$200 (10)	\$200 (10)	\$200 (10)
	全日班	-	-	-

有關學費資料詳情，請參看收費證明書。

幼兒服務 (2022年9月資料)			
提供2-3歲幼兒服務	有	提供2歲以下幼兒服務	沒有
收費水平 (全年)	\$37,770 (半日)	收錄2-3歲級別兒童人數	33
	- (全日)	參加幼兒中心資助計劃	沒有
提供暫托服務	沒有	提供延長服務時間	沒有

課程資料	
課程類別：本地	
課程規劃	
<p>按兒童發展編制課程，以兒童為本，重視培養兒童知識、技能、態度及價值觀。透過繪本、主題及方案等教學法，讓兒童從多元化的模式學習。提供雙語且具探索性的學習環境，激發兒童的好奇心及自發的學習動機，主動建構知識；著重品德教育，讓兒童參與體驗性學習活動，透過自身感受及經驗認識正確的觀念，旨於培養良好的品格。重視兩文三語，雙班主任由外籍英語教師及中文教師共同擔任，普通話則由專科老師任教。</p> <p>本校會遵照《幼稚園教育課程指引》(2017)規劃課程，不會要求幼兒班兒童執筆寫字，亦不會要求兒童做機械式的抄寫或操練式的計算練習。</p>	
學習 / 教學模式及活動	
<p>以多元化的教學模式配合兒童的學習需要，包括繪本教學、主題教學、方案教學、專題研習、品德教育、參觀活動等，並設每週「Fun Friday」、綜合學習活動，以遊戲、科學探究、烹飪等活動，促進兒童學習。創設豐富語文環境，推行兩文三語學習。教學團隊精心設計校本教材，以兒童為本進行學習活動。</p>	
兒童學習經驗評估	
<p>採用持續性評估模式，以主題評估、觀察記錄及成長冊，展示兒童學習表現，並回饋優化課程設計。</p>	

學校特色	
學校使命及抱負	
<p>以「幼吾幼以及人之幼」的精神，藉啟發性課程活動推行全人培育。相信及尊重每一位兒童的獨特性，實踐「以生命影響生命」的教育。</p>	
對學生支援	
<p>設新生入學適應安排（新生家長會、適應週），幫助學生適應校園生活。高班幼小銜接計劃（參觀小學、小組活動、親子升小活動等）。駐校社工服務為有需要的兒童及家庭作出支援，舉辦學生小組（專注力小組、社交情緒小組）、親子平衡小組、親子講座及活動等；並善用社會資源舉辦活動，豐富兒童生活經驗。</p>	
對非華語學童的支援	
<p>獲批支援非華語學童的資助；鼓勵非華語家長義工參與以加強學校與家長之間的溝通；建構豐富學習中文的語言環境；建構共融校園以促進學生的融合；與非政府機構協作以建構融合校園；促進教師參加專業發展計劃，建立幫助非華語學童學習中文的策略；按幼兒學習需要調適學習進度及教學內容。</p>	
對有特殊需要的學童的支援	
<p>正在參與到校學前康復服務。與專業團隊協作，支援兒童的學習及需要，學校社工提供個別輔導及跟進。</p>	
與家長聯繫	
家長教師會：沒有	
其他家長活動 / 聯繫	
<p>本校設家長義工、家長日、家長觀課、親子旅行、親子運動會、親職講座、親子工作坊活動等等... 透過家校合作模式，與家長同心同行教養孩子。</p>	

主要教育用品的收費 (2022 / 23學年)			
夏季校服	\$450-500 / 套	冬季校服	\$550-600 / 套
書包	\$82 / 個	茶點	\$3,300 / 年
課本	\$1,000-1,200 / 年	練習簿 / 作業	\$900 / 年
文具	\$300 / 年	寢具	沒有此項目

校長及教學人員每月薪酬幅度
(2023年3月資料)

- (i) ≤ \$30,000
- (ii) \$30,001 - \$40,000
- (iii) > \$40,000

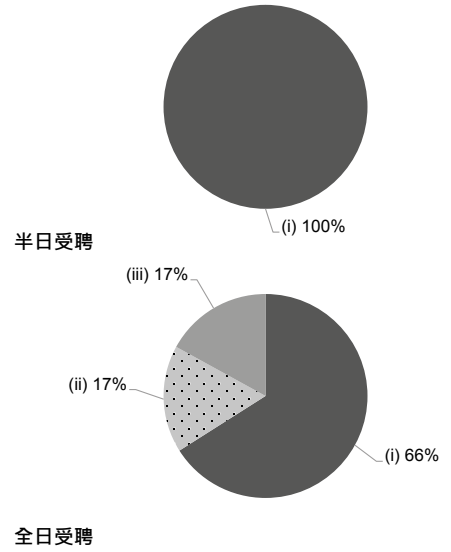

校長及教學人員幼兒教學年資
(2023年3月資料)

- (i) < 4 年
- (ii) 4 - 7 年
- (iii) > 7 年

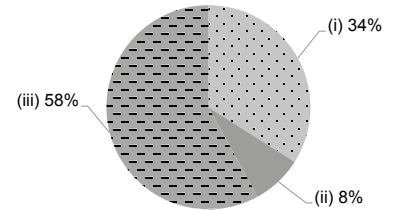

2021/22年度學校開支資料

開支帳目經核數師審核 有

- (i) 校長及教學人員薪酬
- (ii) 非教學人員薪酬
- (iii) 租金、管理費、差餉及地租
- (iv) 教學用品
- (v) 員工培訓及專業發展
- (vi) 其他開支

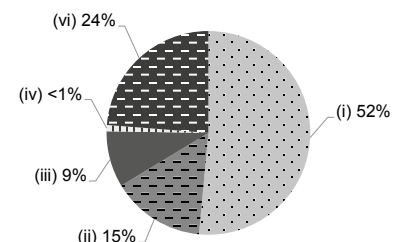



地址：九龍觀塘功樂道 83 號地下 (部份) 及 4 樓至 5 樓

學校編號 324248

電話：2342 4008

傳真：2790 3178

校址編號 0001

學校資料	
學校類別	非牟利
學生類別	男女
校監姓名	李樹輝先生
校長姓名	洪慧儀女士
創校年份	1977
已使用課室的總容額 (2022年9月資料)	555
註冊課室數目	12
戶外遊戲場地	有
室內遊戲場地	有
音樂室	有
其他特別室 / 場地	多功能活動室、語文室
校長及教學人員總人數 (2022年9月資料) *	23
學校網址	http://www.ktbckg.edu.hk
質素評核：結果及報告	符合要求 https://www.edb.gov.hk/attachment/tc/edu-system/preprimary-kindergarten/quality-assurance-frame-work/qr/qr-report/KwunTong_BaptistCh.pdf

校長及教學人員資歷及人數 (2022年9月資料) *	
學歷	
持有學位	20
非持有學位	3
專業資格	
幼兒教育證書或以上	23
合格幼稚園教師	0
其他師資訓練	0
合格助理幼稚園教師	0
其他	0

* 不包括任職0-2歲級別之教師

師生比例 (2022年9月資料)	
上午時段師生比例	1 : 10.0
下午時段師生比例	1 : 9.1
上述比例包括 2-3 歲班級	沒有

學生人數 (2022年9月資料)				
	幼兒班	低班	高班	總數
上午班	110	60	0	170
下午班	12	17	93	122
全日班	0	40	20	60

全年學費 (2023 / 24學年)				
		幼兒班	低班	高班
扣減政府資助後的全年學費 (期數)	上午班	免費	免費	-
	下午班	免費	免費	免費
	全日班	-	\$10,150 (10)	\$10,150 (10)

有關學費資料詳情，請參看收費證明書。

幼兒服務 (2022年9月資料)			
提供2-3歲幼兒服務	-	提供2歲以下幼兒服務	-
收費水平 (全年)	- (半日)	收錄2-3歲級別兒童人數	0
	- (全日)	參加幼兒中心資助計劃	-
提供暫托服務	-	提供延長服務時間	-

課程資料	
課程類別：本地	
課程規劃	
<p>本園的課程是根據香港課程發展議會編訂的《幼稚園教育課程指引》為藍本，以遊戲為學習策略，以「兒童為本」為核心的價值。課程以促進幼兒的全面和均衡發展為原則，涵蓋「品德發展」、「認知和語言發展」、「身體發展」、「情意和群性發展」和「美感發展」。再加上「靈育發展」及「生命教育」為增潤課程，讓幼兒在「知識」、「技能」與「價值觀和態度」各方面，得著全面的培育。</p> <p>本校會遵照《幼稚園教育課程指引》(2017)規劃課程，不會要求幼兒班兒童執筆寫字，亦不會要求兒童做機械式的抄寫或操練式的計算練習。</p>	
學習 / 教學模式及活動	
<p>以活動教學方式，透過主題活動、專題研習、科學活動、美藝活動、戶外參觀及情緒教育等活動，讓幼兒多思考、愛合群、懂自律及擴闊其知識領域，激發孩子的好奇心，培養他們主動學習的精神。從而培養他們樂於學習、善於溝通、勇於發問、敢於創新的學習態度。</p>	
兒童學習經驗評估	
<p>以持續性觀察及記錄兒童的學習成效。觀察範疇包括：認知和語言發展、情意和群性發展、身體發展及美感發展。</p>	

學校特色	
學校使命及抱負	
<p>秉承基督博愛精神，培養兒童在德、智、體、群、美、靈等各方面得以均衡發展，作學前教育奠定良好的基礎。</p>	
對學生支援	
<p>新生適應週、小一模擬活動、好行為獎勵計劃、提供特殊學習需要轉介服務、小荳芽駐園社工計劃、與教會各同工協作關注兒童身心靈的需要、參與社區機構活動及聯繫家長互相協作，培育兒童健康快樂地成長。</p>	
對非華語學童的支援	
<p>獲批支援非華語學童的資助；建構豐富學習中文的語言環境；建構共融校園以促進學生的融合；促進教師參加專業發展計劃，建立幫助非華語學童學習中文的策略。</p>	
對有特殊需要的學童的支援	
<p>正在參與到校學前康復服務。到校學前康復服務，協助有特殊學習的學童。</p>	
與家長聯繫	
家長教師會：沒有	
其他家長活動 / 聯繫	
<p>親子伴讀計劃、親子旅行、家長義工小組、家長資源中心、親子設計活動、家長觀課、座談會、家校協作~ 支援有需要的兒童、家長講座及工作坊。設有駐園社工，舉辦各類型活動和服務，照顧學生和家長的需要。</p>	

主要教育用品的收費 (2022 / 23學年)			
夏季校服	\$270-450 / 套	冬季校服	\$490-784 / 套
書包	\$100 / 個	茶點	\$1,200 / 年
課本	\$920-960 / 年	練習簿 / 作業	\$848-1,012 / 年
文具	\$902-982 / 年	寢具	\$380 / 套

校長及教學人員每月薪酬幅度
(2023年3月資料)

- (i) ≤ \$30,000
- (ii) \$30,001 - \$40,000
- (iii) > \$40,000

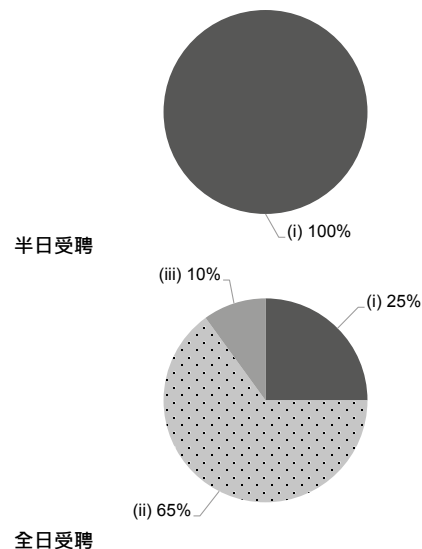

校長及教學人員幼兒教學年資
(2023年3月資料)

- (i) < 4 年
- (ii) 4 - 7 年
- (iii) > 7 年

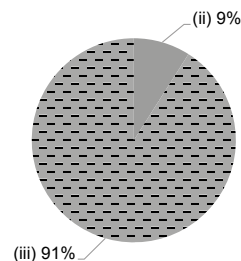

2021/22年度學校開支資料

開支帳目經核數師審核 有

- (i) 校長及教學人員薪酬
- (ii) 非教學人員薪酬
- (iii) 租金、管理費、差餉及地租
- (iv) 教學用品
- (v) 員工培訓及專業發展
- (vi) 其他開支

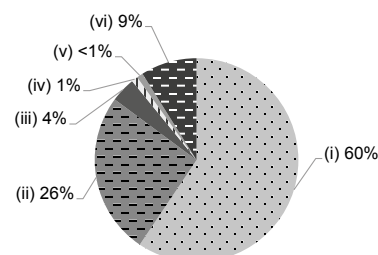



地址：九龍觀塘牛頭角道花園大廈玉蓮台第 3 座 2-071

學校編號 319775

電話：2342 3062

傳真：2790 4910

校址編號 0001

學校資料	
學校類別	非牟利
學生類別	男女
校監姓名	甘艷梅女士
校長姓名	張碧燕女士
創校年份	1966
已使用課室的總容額 (2022年9月資料)	266
註冊課室數目	8
戶外遊戲場地	有
室內遊戲場地	有
音樂室	有
其他特別室 / 場地	圖書室、舞蹈室和種植區
校長及教學人員總人數 (2022年9月資料) *	17
學校網址	http://www.ktmk.edu.hk
質素評核：結果及報告	符合要求 https://www.edb.gov.hk/attachment/tc/edu-system/preprimary-kindergarten/quality-assurance-frame-work/qr/qv-report/KTMethodist.pdf

校長及教學人員資歷及人數 (2022年9月資料) *	
學歷	
持有學位	13
非持有學位	4
專業資格	
幼兒教育證書或以上	17
合格幼稚園教師	0
其他師資訓練	0
合格助理幼稚園教師	0
其他	0

* 不包括任職0-2歲級別之教師

師生比例 (2022年9月資料)	
上午時段師生比例	1 : 9.4
下午時段師生比例	1 : 7.1
上述比例包括 2-3 歲班級	沒有

學生人數 (2022年9月資料)				
	幼兒班	低班	高班	總數
上午班	26	36	25	87
下午班	18	16	13	47
全日班	30	13	30	73

全年學費 (2023 / 24學年)				
		幼兒班	低班	高班
扣減政府資助後的全年學費 (期數)	上午班	免費	免費	免費
	下午班	免費	免費	免費
	全日班	\$11,308 (11)	\$11,308 (11)	\$11,308 (11)

有關學費資料詳情，請參看收費證明書。

幼兒服務 (2022年9月資料)			
提供2-3歲幼兒服務	-	提供2歲以下幼兒服務	-
收費水平 (全年)	- (半日)	收錄2-3歲級別兒童人數	0
	- (全日)	參加幼兒中心資助計劃	-
提供暫托服務	-	提供延長服務時間	-

課程資料	
課程類別：本地	
課程規劃	
<p>為培養孩子具有九個共通能力以迎接全球一體化之未來社會，本校參考世界各地學者之教育理論，並依據兒童發展需要、興趣、已有經驗及本校資源特色等因素設計適切課程，以達致提供全人教育之理念。</p> <p>本校會遵照《幼稚園教育課程指引》(2017)規劃課程，不會要求幼兒班兒童執筆寫字，亦不會要求兒童做機械式的抄寫或操練式的計算練習。</p>	
學習 / 教學模式及活動	
<p>1. 本校期望學生之潛能從小得以培育，故此本校逢星期三定為「多元智能發展日」，並把多元智能課程正式納入為本校有系統及生活化之「創意課程」，讓每位學生也可參與，而藉著外聘專業導師及本校已受專業訓練之老師設計的九個多元化活動，例如：「花鼓國術組」、「舞蹈組」、「解難及棋藝組」、「名畫探索美藝組」、「愛心特工隊」、「音樂技巧組」、「美食創作組」、「唐詩韻律組」及「自然科學實驗組」等，適切發掘及培育學生之「多元智能」，並不時按學生興趣及需要更新活動及組別。2. 學校推行一系列之活動，以基督教信仰為價值核心，幫助兒童學習自我欣賞、人際關係之和諧，及對社會和周遭事物之關愛，以致在社區、學校、家庭及個人之層面上，幫助我們的孩子發展良好品德，從而讓他們認識人生，懂得尊重生命、珍惜生命、熱愛生命，以致能熱愛學習、熱愛家庭和熱愛工作，發展豐盛的生命。3. 為實踐美國教育家杜威主張「從做中學」之理念，本校鼓勵學生學習應盡量「走出課室，進入社群」，以第一手生活經驗鞏固從書本所學的知識，令學習變得更具體及生活化，以適切兒童生活所需。</p>	
兒童學習經驗評估	
<p>透過持續性觀察及評估、作品取樣、相片佐證及家校雙方定期所填寫之生活及學習表現評估表，以記錄學生的學習成效，並於各主題單元後派發有關評估報告，讓家長知悉子女之學習成長歷程。</p>	

學校特色	
學校使命及抱負	
<p>1. 本基督精神，發展全人教育；藉宣講福音，培育豐盛生命，讓兒童在靈、德、智、體、群、美都有均衡發展。2. 我們相信每一個學生都是上帝所愛，並有上帝所賦予不同的恩賜，有待我們協助他們發揮潛能，各展所長。</p>	
對學生支援	
<p>1. 設新生適應週，家長可作陪伴，並漸加留校時間。2. 高班舉行小一模擬月，小學生活體驗日。3. 按需要為畢業生設立成長課程及功課輔導班。4. 本校設有駐校社工以協助有需要之學生，並向家長提供諮詢及輔導。5. 由社工安排學生成長培育課程及心理評估服務和專業治療師，以助支援在學習、社交、情緒上有特殊需要之兒童及家庭。</p>	
對非華語學童的支援	
與非政府機構協作以建構融合校園。	
對有特殊需要的學童的支援	
正在參與到校學前康復服務。	
與家長聯繫	
家長教師會：有	
其他家長活動 / 聯繫	
校方藉著面談、通告、通電話、家訪、講座、親子活動、家長義工及家長團契等各途徑與家長聯繫。	

主要教育用品的收費 (2022 / 23學年)			
夏季校服	\$430 / 套	冬季校服	\$620 / 套
書包	\$118 / 個	茶點	\$990 / 年
課本	\$1,025 / 年	練習簿 / 作業	\$701 / 年
文具	沒有此項目	寢具	\$350 / 套

校長及教學人員每月薪酬幅度 (2023年3月資料)

- (i) ≤ \$30,000
- (ii) \$30,001 - \$40,000
- (iii) > \$40,000

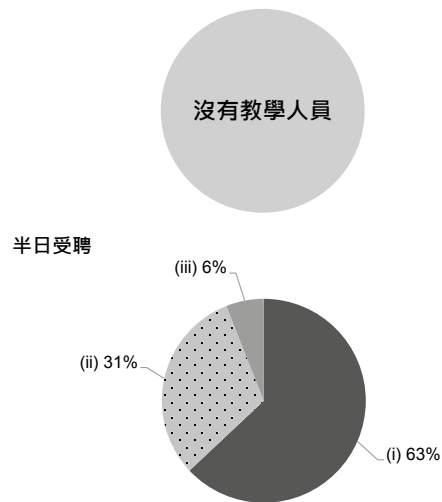

全日受聘

校長及教學人員幼兒教學年資 (2023年3月資料)

- (i) < 4 年
- (ii) 4 - 7 年
- (iii) > 7 年

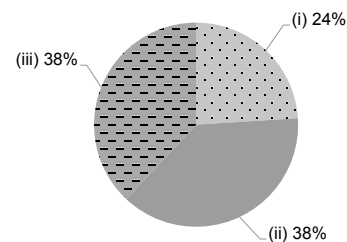

2021/22年度學校開支資料

開支帳目經核數師審核 有

- (i) 校長及教學人員薪酬
- (ii) 非教學人員薪酬
- (iii) 租金、管理費、差餉及地租
- (iv) 教學用品
- (v) 員工培訓及專業發展
- (vi) 其他開支

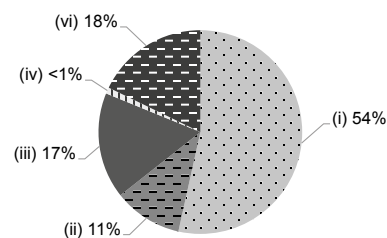



地址：九龍觀塘麗港城麗港街 12 號 A 區地下

學校編號 524034

電話：2805 6699

傳真：2772 0868

校址編號 0002

學校資料	
學校類別	非牟利
學生類別	男女
校監姓名	羅保明先生
校長姓名	陳穎雯女士
創校年份	1997
已使用課室的總容額 (2022年9月資料)	493
註冊課室數目	10
戶外遊戲場地	有
室內遊戲場地	有
音樂室	有
其他特別室 / 場地	科學區、積木區、圖書館、小禮堂、視藝室、傳道室
校長及教學人員總人數 (2022年9月資料) *	30
學校網址	http://www.lingliang.org.hk
質素評核：結果及報告	符合要求 https://www.edb.gov.hk/attachment/tc/edu-system/preprimary-kindergarten/quality-assurance-frame-work/qr/qr-report/LamTin_LingLiang.pdf

校長及教學人員資歷及人數 (2022年9月資料) *	
學歷	
持有學位	25
非持有學位	5
專業資格	
幼兒教育證書或以上	26
合格幼稚園教師	1
其他師資訓練	0
合格助理幼稚園教師	0
其他	3

* 不包括任職0-2歲級別之教師

師生比例 (2022年9月資料)	
上午時段師生比例	1 : 9.1
下午時段師生比例	1 : 8.4
上述比例包括 2-3 歲班級	有

學生人數 (2022年9月資料)				
	幼兒班	低班	高班	總數
上午班	58	87	86	231
下午班	62	72	74	208
全日班	0	0	0	0

全年學費 (2023 / 24學年)				
		幼兒班	低班	高班
扣減政府資助後的 全年學費 (期數)	上午班	免費	免費	免費
	下午班	免費	免費	免費
	全日班	-	-	-

有關學費資料詳情，請參看收費證明書。

幼兒服務 (2022年9月資料)			
提供2-3歲幼兒服務	有	提供2歲以下幼兒服務	沒有
收費水平 (全年)	\$53,200 (半日)	收錄2-3歲級別兒童人數	86
	- (全日)	參加幼兒中心資助計劃	沒有
提供暫托服務	沒有	提供延長服務時間	沒有

課程資料	
課程類別：本地	
課程規劃	
課程設計以靈育為「核心」，主題教學為「骨幹」，高廣度教學為「經」，方案教學為「緯」，遊戲為「脈絡」。	
本校會遵照《幼稚園教育課程指引》(2017)規劃課程，不會要求幼兒班兒童執筆寫字，亦不會要求兒童做機械式的抄寫或操練式的計算練習。	
學習 / 教學模式及活動	
學習模式 1. 以「高廣度」教學之「計劃」、「進行」、「經驗分享」的學習過程，提供多元「學習區」，令兒童經歷「經驗→探索→創作→認知」的自學歷程。 2. 由主題作為引起動機而衍生至專題研習的方案活動，營造「帶著一個問題走進課室，又帶著多個問題離開課室」的學習氣氛。 3. 創意的全語文學習激發兒童對文字產生高度興趣；「請聽我讀計劃」令兒童能認讀大量中英文字彙，自由寫字計劃提升兒童對書寫的自主及積極態度，增加對書寫的興趣，並加強運用文字及創寫短文的能力。 4. 外籍老師以生活化模式透過校本設計教材，幫助兒童掌握聽、講、讀及拼音的能力。 5. 採用奧福音樂教學法，以音樂元素開發想像、抽象、空間及情緒智能，為學習樂器作好基礎。 6. 採用「自主遊戲」，讓兒童成為遊戲的主人，自行作選擇、規劃、設計及發現。 7. 提倡「生活教育藝術化、藝術教育生活化」，以創新方式引領幼兒進行各種藝術元素之學習活動。	
兒童學習經驗評估	
以「高廣度兒童觀察法」為指標，進行持續觀察和記錄，收集、整理及分析圖畫和文字作品。	

學校特色	
學校使命及抱負	
宗旨：教養孩童使他走當行的道，就是到老他也不偏離目標；以基督精神廣傳福音；以愛的教育培育幼兒。使命：享受快樂的童年，是孩子的權利，活在音樂的童年，是孩子的福氣。	
對學生支援	
特殊教育顧問、口腔衛生顧問、音樂教育顧問、駐校宣教師及幼稚園駐校社工服務。	
對非華語學童的支援	
獲批支援非華語學童的資助；建構豐富學習中文的語言環境；建構共融校園以促進學生的融合。	
對有特殊需要的學童的支援	
正在參與到校學前康復服務。	
與家長聯繫	
家長教師會：有	
其他家長活動 / 聯繫	
設內聯網作為溝通橋樑。	

主要教育用品的收費 (2022 / 23學年)			
夏季校服	\$355-500 / 套	冬季校服	\$423 / 套
書包	\$151 / 個	茶點	\$1,500 / 年
課本	\$120-802 / 年	練習簿 / 作業	\$25-186 / 年
文具	沒有此項目	寢具	沒有此項目

校長及教學人員每月薪酬幅度 (2023年3月資料)

- (i) ≤ \$30,000
- (ii) \$30,001 - \$40,000
- (iii) > \$40,000

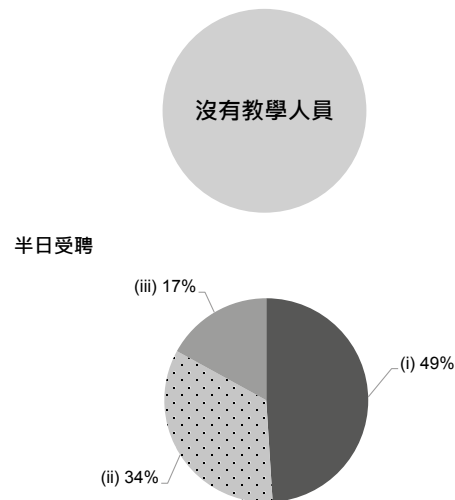

全日受聘

校長及教學人員幼兒教學年資 (2023年3月資料)

- (i) < 4 年
- (ii) 4 - 7 年
- (iii) > 7 年

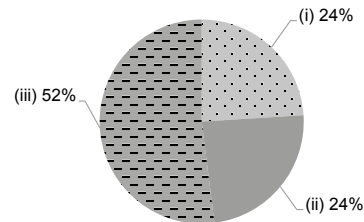

2021/22年度學校開支資料

開支帳目經核數師審核 有

- (i) 校長及教學人員薪酬
- (ii) 非教學人員薪酬
- (iii) 租金、管理費、差餉及地租
- (iv) 教學用品
- (v) 員工培訓及專業發展
- (vi) 其他開支

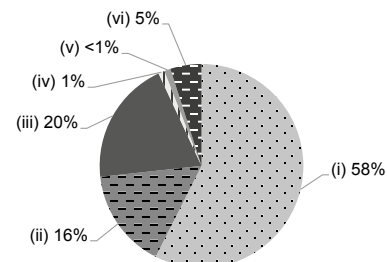



鯉魚門循道衛理幼稚園

觀塘區

有參加
2023/24 學年幼稚園教育計劃

地址：九龍觀塘鯉魚門邨鯉興樓地下

學校編號 548278

電話：3417 7010

傳真：3417 7013

校址編號 0002

學校資料	
學校類別	非牟利
學生類別	男女
校監姓名	石國輝先生
校長姓名	王賜麟女士
創校年份	2002
已使用課室的總容額 (2022年9月資料)	236
註冊課室數目	7
戶外遊戲場地	有
室內遊戲場地	有
音樂室	有
其他特別室 / 場地	多功能室
校長及教學人員總人數 (2022年9月資料) *	9
學校網址	http://www.lymmkg.edu.hk
質素評核：結果及報告	符合要求 https://www.edb.gov.hk/attachment/tc/edu-system/preprimary-kindergarten/quality-assurance-frame-work/qr/qr-report/LeiYueMun_Methodist.pdf

校長及教學人員資歷及人數 (2022年9月資料) *	
學歷	
持有學位	8
非持有學位	1
專業資格	
幼兒教育證書或以上	9
合格幼稚園教師	0
其他師資訓練	0
合格助理幼稚園教師	0
其他	0

* 不包括任職0-2歲級別之教師

師生比例 (2022年9月資料)	
上午時段師生比例	1 : 9.1
下午時段師生比例	1 : 8.7
上述比例包括 2-3 歲班級	沒有

學生人數 (2022年9月資料)				
	幼兒班	低班	高班	總數
上午班	15	21	15	51
下午班	11	11	25	47
全日班	10	9	12	31

全年學費 (2023 / 24學年)				
		幼兒班	低班	高班
扣減政府資助後的全年學費 (期數)	上午班	免費	免費	免費
	下午班	免費	免費	免費
	全日班	\$12,170 (10)	\$12,170 (10)	\$12,170 (10)

有關學費資料詳情，請參看收費證明書。

幼兒服務 (2022年9月資料)			
提供2-3歲幼兒服務	-	提供2歲以下幼兒服務	-
收費水平 (全年)	- (半日)	收錄2-3歲級別兒童人數	0
	- (全日)	參加幼兒中心資助計劃	-
提供暫托服務	-	提供延長服務時間	-

課程資料	
課程類別：本地	
課程規劃	
以校本課程設計切合學生發展需要，透過參與、討論、互動、協作、展示等過程建構知識，與人溝通，啟發思維；從而獲取適切、真實及有意義的學習經驗，達至德、智、體、群、美、靈六育全人發展基礎。	
本校會遵照《幼稚園教育課程指引》(2017)規劃課程，不會要求幼兒班兒童執筆寫字，亦不會要求兒童做機械式的抄寫或操練式的計算練習。	
學習 / 教學模式及活動	
主題及方案教學、高廣度、聲情教學、戲劇教學、戶外體驗、跨班及跨齡互動學習、朗讀故事、語文常務委員會語文幼兒中英文計劃	
兒童學習經驗評估	
以持續性觀察學生的學習檔案及個人報告。	

學校特色	
學校使命及抱負	
宗旨：本基督精神，發展全人教育；藉宣講福音，培育豐盛生命。校訓：教養孩童，使他走當行的道，就是到老，他也不偏離。抱負：家校合作，共同建立一個愉快又樂於學習的學校生活。	
對學生支援	
生命教育、家訪、助學金、多元智能情緒幼兒小組、新生及升小一適應、社區網絡。	
對非華語學童的支援	
獲批支援非華語學童的資助；增聘教學人員 / 教學助理以支援非華語學童學習中文；安排翻譯 / 傳譯服務；鼓勵非華語家長義工參與以加強學校與家長之間的溝通；建構豐富學習中文的語言環境；建構共融校園以促進學生的融合；促進教師參加專業發展計劃，建立幫助非華語學童學習中文的策略；參加由教育局舉辦的校本專業支援計劃。	
對有特殊需要的學童的支援	
正在參與到校學前康復服務。	
與家長聯繫	
家長教師會：有	
其他家長活動 / 聯繫	
家長會、旅行、觀課、講座、圖書借閱、故事爸媽、舊生聚會、義工隊、會訊、天糧網、油塘社區家庭網絡計劃、漁農處網絡計劃資源學校、觀塘區公民教育委員會成員、教育局語文教育及語常會小組（幼兒中英文發展計劃）、教育局校本支援成員、循道衛理楊震社會服務處：旱苗計劃及家愛同行、香港教育大學協作幼師培訓計劃、香港專業教育學院（李惠利）院校協作幼師培訓計劃、香港浸會大學、東華學院、香港大學「香港幼稚園兒童牙科發展」、香港中文大學醫學院：那打素護理學院 / 健康教育及促進健康中心、香港中文大學教育學院 大學與學校夥伴協作中心、優質教育基金：明日藝術教育網絡「戲劇教育」種子學校 / 聲情教育學會（故事學堂）種子學校、兒童脊科基金「全港挺直」認證護脊校園、香港基督教教師會會員、第 1450 旅團軍、香港基督少年軍警小綿羊）217分隊	

主要教育用品的收費 (2022 / 23學年)			
夏季校服	\$147-275 / 套	冬季校服	\$391-666 / 套
書包	\$63 / 個	茶點	\$1,000 / 年
課本	沒有此項目	練習簿 / 作業	\$303-531 / 年
文具	\$63-74 / 年	寢具	沒有此項目

校長及教學人員每月薪酬幅度
(2023年3月資料)

- (i) ≤ \$30,000
- (ii) \$30,001 - \$40,000
- (iii) > \$40,000

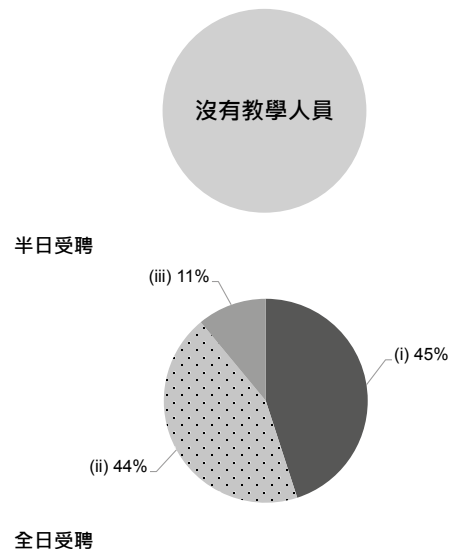

校長及教學人員幼兒教學年資
(2023年3月資料)

- (i) < 4 年
- (ii) 4 - 7 年
- (iii) > 7 年

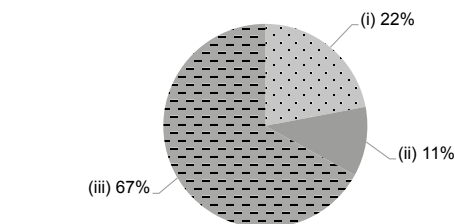

2021/22年度學校開支資料

開支帳目經核數師審核 有

- (i) 校長及教學人員薪酬
- (ii) 非教學人員薪酬
- (iii) 租金、管理費、差餉及地租
- (iv) 教學用品
- (v) 員工培訓及專業發展
- (vi) 其他開支

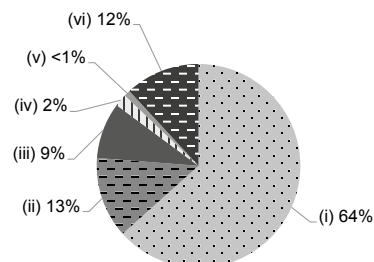



學校資料	
學校類別	非牟利
學生類別	男女
校監姓名	朱國強先生
校長姓名	陳小旗小姐
創校年份	2019
已使用課室的總容額 (2022年9月資料)	137
註冊課室數目	6
戶外遊戲場地	有
室內遊戲場地	有
音樂室	有
其他特別室 / 場地	多功能活動室、戶外種植區、感官活動區、親子樹閱讀區、家長玩具資源中心
校長及教學人員總人數 (2022年9月資料) *	13
學校網址	https://www.lhkh.edu.hk
質素評核：結果及報告	符合要求 https://www.edb.gov.hk/attachment/tc/edu-system/preprimary-kindergarten/quality-assurance-frame-work/qr/qr-report/LL_HomeHappy_OT.pdf

校長及教學人員資歷及人數 (2022年9月資料) *	
學歷	
持有學位	5
非持有學位	8
專業資格	
幼兒教育證書或以上	13
合格幼稚園教師	0
其他師資訓練	0
合格助理幼稚園教師	0
其他	0

* 不包括任職0-2歲級別之教師

師生比例 (2022年9月資料)	
上午時段師生比例	1 : 8.3
下午時段師生比例	1 : 7.1
上述比例包括 2-3 歲班級	沒有

學生人數 (2022年9月資料)				
	幼兒班	低班	高班	總數
上午班	13	6	18	37
下午班	0	0	0	0
全日班	21	22	28	71

全年學費 (2023 / 24學年)				
		幼兒班	低班	高班
扣減政府資助後的全年學費 (期數)	上午班	免費	免費	免費
	下午班	免費	免費	免費
	全日班	\$9,600 (10)	\$9,600 (10)	\$9,600 (10)

有關學費資料詳情，請參看收費證明書。

幼兒服務 (2022年9月資料)			
提供2-3歲幼兒服務	-	提供2歲以下幼兒服務	-
收費水平 (全年)	- (半日)	收錄2-3歲級別兒童人數	0
	- (全日)	參加幼兒中心資助計劃	-
提供暫托服務	-	提供延長服務時間	-

課程資料	
課程類別：本地	
課程規劃	
<p>本園配合兒童的發展能力需要、經驗及興趣，設計及推行以兒童優先、全面均衡、遊戲為策略的課程；並會秉持共融原則，照顧兒童的多樣性，使他們在同一校園下快樂學習。課程以「兒童為本」，創設有利的遊戲的安全環境，善用校內外資源，提供生活化、重視感官探索和富趣味的「遊戲」活動，並發展創意、解難和適應的能力，促進兒童在德、智、體、群、美、靈六育均衡發展。</p> <p>本校會遵照《幼稚園教育課程指引》(2017)規劃課程，不會要求幼兒班兒童執筆寫字，亦不會要求兒童做機械式的抄寫或操練式的計算練習。</p>	
學習 / 教學模式及活動	
<p>本園以「遊戲」為學與教策略，以生活化主題將學習內容統整，涵蓋學前六大學習範疇，給兒童全面而均衡的課程及完整的「遊戲」學習經歷，關顧兒童在「知識」、「技能」與「價值觀和態度」的增益。透過「遊戲校園」、「彩虹校園」、「音樂校園」、「探知校園」和「健康校園」，培育兒童有良好品格、積極學習的態度、從探究過程中建構知識、態度和技能。推行「繪本」教學，使兒童在豐富的語言環境中學習語文（中英文），懂得運用語言表達個人思想、情感，歡喜與人溝通，促進兒童思維發展，提升兒童聽說讀寫的能力。</p>	
兒童學習經驗評估	
<p>持續性觀察兒童的表現，記錄及分析，亦設立兒童個人學習歷程檔案，並於學期終結作總評估及與家長面談。</p>	

學校特色	
學校使命及抱負	
<p>本園辦學宗旨是「活出健康人生，締造快樂家庭，建立和諧社區」；按聖經真理，推行符合兒童身心發展能力、需要及興趣的課程。以愛心培育兒童，使他們在安全、關愛及富啟發性的環境學習和探索，奠定終身學習的基礎。我們期望入讀本園的兒童，能擁有積極學習的態度，養成良好品格，建立信心和能力，以適應不斷轉變的世界。</p>	
對學生支援	
<p>設有新生適應期、小一適應活動及關注學生個別差異的學習支援小組。亦與機構合作為有需要的兒童，提供到校支援服務。</p>	
對非華語學童的支援	
<p>獲批支援非華語學童的資助；增聘教學人員 / 教學助理以支援非華語學童學習中文；建構豐富學習中文的語言環境；促進教師參加專業發展計劃，建立幫助非華語學童學習中文的策略。</p>	
對有特殊需要的學童的支援	
<p>正在參與到校學前康復服務。與不同康復機構合作，參加到校學前康復服務計劃，提供到校支援服務及為家長提供適切的支援及協助。</p>	
與家長聯繫	
家長教師會：沒有	
其他家長活動 / 聯繫	
<p>本園重視家長教育，注重溝通和同行，與家長建立互諒、互信、互助的關係，同心協力培育兒童，傳遞及實踐 3H 價值。親子活動包括：旅行、工作坊、家長幸福小組、參與慈善活動等。平日家長面談、家長日、家長觀課、家長座談會、講座及家長教育課程，並設有學校通訊、學校網頁，建立家長和學校的伙伴合作關係，促進溝通和聯繫。</p>	

主要教育用品的收費 (2022 / 23學年)			
夏季校服	\$301 / 套	冬季校服	\$605-617 / 套
書包	\$94 / 個	茶點	\$1,000 / 年
課本	\$853 / 年	練習簿 / 作業	\$344-350 / 年
文具	\$34-42 / 年	寢具	\$246 / 套

校長及教學人員每月薪酬幅度 (2023年3月資料)

- (i) ≤ \$30,000
- (ii) \$30,001 - \$40,000
- (iii) > \$40,000

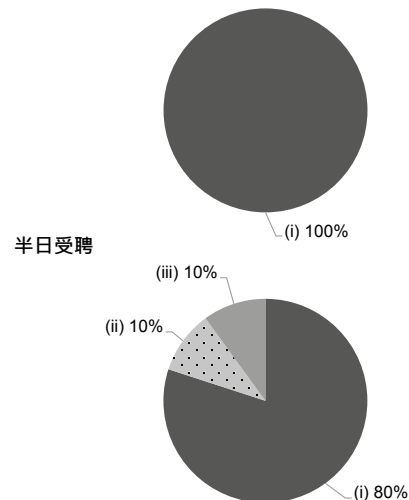

校長及教學人員幼兒教學年資 (2023年3月資料)

- (i) < 4 年
- (ii) 4 - 7 年
- (iii) > 7 年

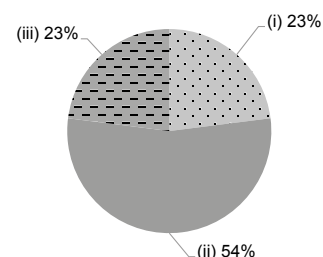

2021/22年度學校開支資料

開支帳目經核數師審核 有

- (i) 校長及教學人員薪酬
- (ii) 非教學人員薪酬
- (iii) 租金、管理費、差餉及地租
- (iv) 教學用品
- (v) 員工培訓及專業發展
- (vi) 其他開支

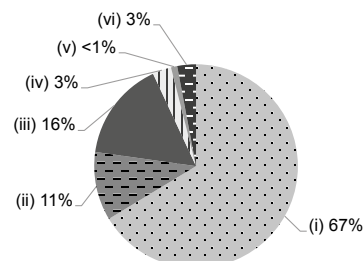



地址：九龍秀茂坪邨秀華樓地下

學校編號 546038

電話：2354 8809

傳真：2354 8308

校址編號 0001

學校資料	
學校類別	非牟利
學生類別	男女
校監姓名	李培堃先生
校長姓名	吳嘉莉女士
創校年份	2002
已使用課室的總容額 (2022年9月資料)	213
註冊課室數目	6
戶外遊戲場地	沒有
室內遊戲場地	有
音樂室	有
其他特別室 / 場地	英語室、探索室
校長及教學人員總人數 (2022年9月資料) *	12
學校網址	http://www.loksintongkg.edu.hk/lst_manngwingyee/
質素評核：結果及報告	符合要求 https://www.edb.gov.hk/attachment/tc/edu-system/preprimary-kindergarten/quality-assurance-frame-work/qr/qr-report/LST_ManNgWingYee.pdf

校長及教學人員資歷及人數 (2022年9月資料) *	
學歷	
持有學位	11
非持有學位	1
專業資格	
幼兒教育證書或以上	12
合格幼稚園教師	0
其他師資訓練	0
合格助理幼稚園教師	0
其他	0

* 不包括任職0-2歲級別之教師

師生比例 (2022年9月資料)	
上午時段師生比例	1 : 9.3
下午時段師生比例	1 : 6.8
上述比例包括 2-3 歲班級	沒有

學生人數 (2022年9月資料)				
	幼兒班	低班	高班	總數
上午班	14	21	23	58
下午班	0	11	11	22
全日班	23	15	15	53

全年學費 (2023 / 24學年)				
		幼兒班	低班	高班
扣減政府資助後的全年學費 (期數)	上午班	免費	免費	免費
	下午班	免費	免費	免費
	全日班	\$2,700 (10)	\$2,700 (10)	\$2,700 (10)

有關學費資料詳情，請參看收費證明書。

幼兒服務 (2022年9月資料)			
提供2-3歲幼兒服務	-	提供2歲以下幼兒服務	-
收費水平 (全年)	- (半日)	收錄2-3歲級別兒童人數	0
	- (全日)	參加幼兒中心資助計劃	-
提供暫托服務	-	提供延長服務時間	-

課程資料	
課程類別：本地	
課程規劃	
<p>在課程上採用主題教學、綜合課程、並將「高廣度認知導向課程」融入教學中；依據學前教育課程指引，並將啟發潛能的核心價值，刻意安排關懷、尊重、信任和樂觀融入課程，從而培養幼兒良好品德。</p> <p>本校會遵照《幼稚園教育課程指引》(2017)規劃課程，不會要求幼兒班兒童執筆寫字，亦不會要求兒童做機械式的抄寫或操練式的計算練習。</p>	
學習 / 教學模式及活動	
<p>積極推行兩文三語，讓學童從遊戲中學習，為他們奠定良好的語言環境；在資訊科技方面採用「電腦教育平台」，增加學童對資訊科技的興趣；活動中讓學童在學習環境中自主探索、培養主動、創新的精神；並培養學童從小養成閱讀圖書之良好習慣，透過閱讀擴展知識領域。另外，為配合課程，本園安排課外活動給予學童，如山頂訪問外籍人士、到食店探討食物營養價值等。</p>	
兒童學習經驗評估	
<p>學習歷程檔案；以持續性觀察記錄兒童的學習成效。</p>	

學校特色	
學校使命及抱負	
<p>提供優質幼兒教育；發展創新教學模式；奠定終身學習基礎；倡導家校社區協作；支援幼師專業發展。</p>	
對學生支援	
<p>學童入學適應期；參觀活動津助；廉價醫療服務。</p>	
對非華語學童的支援	
<p>獲批支援非華語學童的資助；增聘教學人員 / 教學助理以支援非華語學童學習中文；安排翻譯 / 傳譯服務；鼓勵非華語家長義工參與以加強學校與家長之間的溝通；建構豐富學習中文的語言環境；建構共融校園以促進學生的融合；促進教師參加專業發展計劃，建立幫助非華語學童學習中文的策略。</p>	
對有特殊需要的學童的支援	
<p>正在參與到校學前康復服務。本園備有社工服務，協助有需要的兒童，並提供言語治療、綜合個別訓練、綜合小組及綜合社交小組等服務。</p>	
與家長聯繫	
<p>家長教師會：有</p>	
其他家長活動 / 聯繫	
<p>社工支援；家長觀課；家長工作坊；新生探訪；家長個別會見；親子運動會、中秋節晚會、樂善堂萬人行、親子旅行、聖誕聯歡會、年宵攤位、畢業禮、結業禮等。此外，為配合課程，每一主題均安排親子活動，促進親子關係。</p>	

主要教育用品的收費 (2022 / 23學年)			
夏季校服	\$315-325 / 套	冬季校服	\$510-522 / 套
書包	\$83 / 個	茶點	\$1,200 / 年
課本	\$1,300 / 年	練習簿 / 作業	\$400 / 年
文具	沒有此項目	寢具	沒有此項目

校長及教學人員每月薪酬幅度
(2023年3月資料)

- (i) ≤ \$30,000
- (ii) \$30,001 - \$40,000
- (iii) > \$40,000

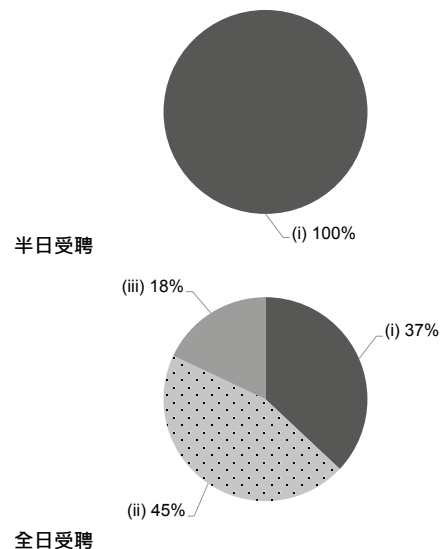

校長及教學人員幼兒教學年資
(2023年3月資料)

- (i) < 4 年
- (ii) 4 - 7 年
- (iii) > 7 年

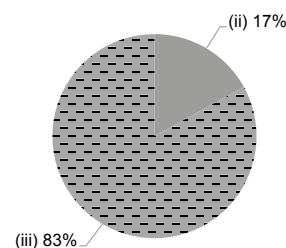

2021/22年度學校開支資料

開支帳目經核數師審核 有

- (i) 校長及教學人員薪酬
- (ii) 非教學人員薪酬
- (iii) 租金、管理費、差餉及地租
- (iv) 教學用品
- (v) 員工培訓及專業發展
- (vi) 其他開支

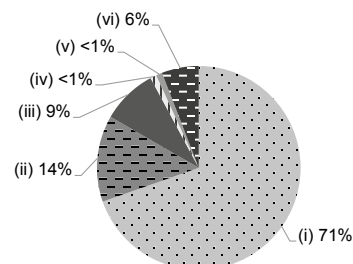



學校資料	
學校類別	非牟利
學生類別	男女
校監姓名	林一君女士
校長姓名	韓慧明女士
創校年份	1983
已使用課室的總容額 (2022年9月資料)	87
註冊課室數目	4
戶外遊戲場地	沒有
室內遊戲場地	有
音樂室	有
其他特別室 / 場地	個別輔導室
校長及教學人員總人數 (2022年9月資料) *	8
學校網址	http://www.lphccs.edu.hk
質素評核：結果及報告	符合要求 https://www.edb.gov.hk/attachment/tc/edu-system/preprimary-kindergarten/quality-assurance-frame-work/qr/qr-report/LPH_KaiYip.pdf

校長及教學人員資歷及人數 (2022年9月資料) *	
學歷	
持有學位	5
非持有學位	3
專業資格	
幼兒教育證書或以上	8
合格幼稚園教師	0
其他師資訓練	0
合格助理幼稚園教師	0
其他	0

* 不包括任職0-2歲級別之教師

師生比例 (2022年9月資料)	
上午時段師生比例	1 : 8.3
下午時段師生比例	1 : 8.3
上述比例包括 2-3 歲班級	有

學生人數 (2022年9月資料)				
	幼兒班	低班	高班	總數
上午班	0	0	0	0
下午班	0	0	0	0
全日班	18	16	23	57

全年學費 (2023 / 24學年)				
		幼兒班	低班	高班
扣減政府資助後的全年學費 (期數)	上午班	-	-	-
	下午班	-	-	-
	全日班	\$516 (12)	\$516 (12)	\$516 (12)

有關學費資料詳情，請參看收費證明書。

幼兒服務 (2022年9月資料)			
提供2-3歲幼兒服務	有	提供2歲以下幼兒服務	沒有
收費水平 (全年)	- (半日)	收錄2-3歲級別兒童人數	9
	\$28,008 (全日)	參加幼兒中心資助計劃	有
提供暫托服務	有	提供延長服務時間	有

課程資料	
課程類別：本地	
課程規劃	
<p>針對兒童發展需要，激發學習興趣及培養積極的學習態度，為未來學習奠定基礎。課程涵蓋了德、智、體、群、美及靈性培育各範疇，以全人發展為導向，培育幼苗。</p> <p>本校會遵照《幼稚園教育課程指引》(2017)規劃課程，不會要求幼兒班兒童執筆寫字，亦不會要求兒童做機械式的抄寫或操練式的計算練習。</p>	
學習 / 教學模式及活動	
<p>透過活動教學、「聲情教學」技巧及「全人發展」教學計劃進行主題教學和綜合活動的課程實施，使兒童透過遊戲方式學習，並以小組形式上課。安排戶外參觀及旅行等活動，以增加學童的經驗，讓學童多觀察、討論，增強師生互動的合作關係。</p>	
兒童學習經驗評估	
<p>透過家校合作教導兒童，進行持續評估，幫助家長掌握子女在校生活及學習的進展。定期向家長派發「兒童成長歷程學習檔案」及「學習評估報告」。</p>	

學校特色	
學校使命及抱負	
<p>本校為教會主辦之政府資助非牟利幼兒園，本著基督精神，服務社群的宗旨辦學，受教育局及社會福利署監管。為二至六歲兒童提供全日制照顧及教育服務，使兒童於德、智、體、群、美、靈育各方面有良好的發展。</p>	
對學生支援	
<p>1. 新生：新生適應期及可由家長陪同上學；2. K3學童：小一模擬課程、參觀區內小學及小學生活體驗；3. 區外居住學童：保姆車接送服務。4. K1 - K3學童免費參與香港基督少年軍之小綿羊制服隊伍活動。</p>	
對非華語學童的支援	
沒有資料	
對有特殊需要的學童的支援	
正在參與到校學前康復服務。	
與家長聯繫	
家長教師會：沒有	
其他家長活動 / 聯繫	
<p>家長義工小組、家長面談日、家長講座、家長通訊；親子設計活動、旅行、參觀活動、觀課日、課程分享會；親子慶祝會、對外表演活動；親子閱讀圖書計劃、親子愛牙運動；問卷調查、意見箱。</p>	

主要教育用品的收費 (2022 / 23學年)			
夏季校服	\$145 / 套	冬季校服	\$155 / 套
書包	\$64 / 個	茶點	沒有此項目
課本	\$1,200 / 年	練習簿 / 作業	\$28 / 年
文具	\$227 / 年	寢具	\$259 / 套

校長及教學人員每月薪酬幅度
(2023年3月資料)

- (i) ≤ \$30,000
- (ii) \$30,001 - \$40,000
- (iii) > \$40,000

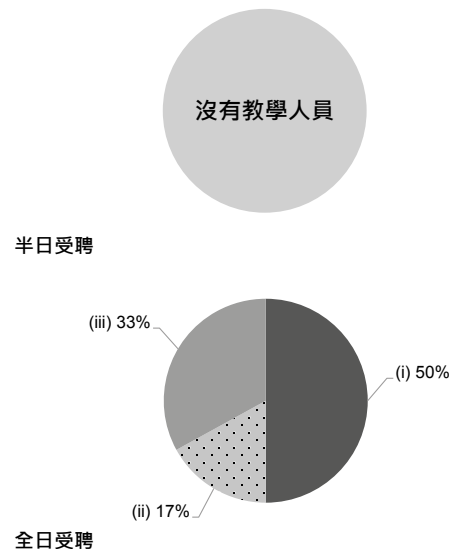

校長及教學人員幼兒教學年資
(2023年3月資料)

- (i) < 4 年
- (ii) 4 - 7 年
- (iii) > 7 年

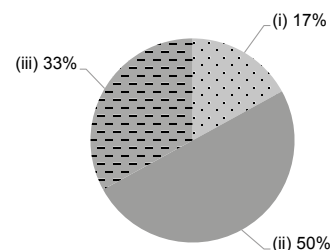

2021/22年度學校開支資料

開支帳目經核數師審核 有

- (i) 校長及教學人員薪酬
- (ii) 非教學人員薪酬
- (iii) 租金、管理費、差餉及地租
- (iv) 教學用品
- (v) 員工培訓及專業發展
- (vi) 其他開支

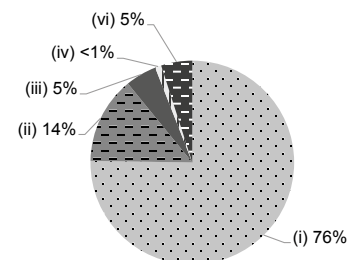



新九龍婦女會樂華幼兒園

觀塘區

地址：九龍牛頭角振華道樂華社區中心 6 樓

電話：2796 2535

傳真：2796 2574

有參加
2023/24 學年幼稚園教育計劃

學校編號 563609

校址編號 0001

學校資料	
學校類別	非牟利
學生類別	男女
校監姓名	林月明女士
校長姓名	梁鳳儀女士
創校年份	1987
已使用課室的總容額 (2022年9月資料)	80
註冊課室數目	3
戶外遊戲場地	有
室內遊戲場地	沒有
音樂室	有
其他特別室 / 場地	輔導室
校長及教學人員總人數 (2022年9月資料) *	6
學校網址	http://www.newklnwa.edu.hk
質素評核：結果及報告	符合要求 https://www.edb.gov.hk/attachment/tc/edu-system/preprimary-kindergarten/quality-assurance-frame-work/qv/qv-report/NKWA_LokWah.pdf

校長及教學人員資歷及人數 (2022年9月資料) *	
學歷	
持有學位	3
非持有學位	3
專業資格	
幼兒教育證書或以上	6
合格幼稚園教師	0
其他師資訓練	0
合格助理幼稚園教師	0
其他	0

* 不包括任職0-2歲級別之教師

師生比例 (2022年9月資料)	
上午時段師生比例	1 : 8.0
下午時段師生比例	1 : 8.0
上述比例包括 2-3 歲班級	有

學生人數 (2022年9月資料)				
	幼兒班	低班	高班	總數
上午班	0	0	0	0
下午班	0	0	0	0
全日班	8	3	23	34

全年學費 (2023 / 24學年)				
		幼兒班	低班	高班
扣減政府資助後的全年學費 (期數)	上午班	-	-	-
	下午班	-	-	-
	全日班	免費	免費	免費

有關學費資料詳情，請參看收費證明書。

幼兒服務 (2022年9月資料)			
提供2-3歲幼兒服務	有	提供2歲以下幼兒服務	沒有
收費水平 (全年)	- (半日)	收錄2-3歲級別兒童人數	14
	\$30,264 (全日)	參加幼兒中心資助計劃	有
提供暫托服務	有	提供延長服務時間	沒有

課程資料	
課程類別：本地	
課程規劃	
以兒童為中心，按照兒童身心發展編定，配合兒童的學習興趣，透過不同的學習範疇，豐富兒童的生活經驗，為兒童學習奠定基礎。	
本校會遵照《幼稚園教育課程指引》(2017)規劃課程，不會要求幼兒班兒童執筆寫字，亦不會要求兒童做機械式的抄寫或操練式的計算練習。	
學習 / 教學模式及活動	
採用活動教學及主題教學，互動配合。以小組形式進行，通過遊戲、故事、實驗、參觀等活動，使兒童能親身體驗，從中汲取知識。	
兒童學習經驗評估	
透過評估報告及兒童成長記錄冊，以持續性觀察、記錄和分析兒童的學習成效，了解和促進兒童的身心發展。	

學校特色	
學校使命及抱負	
提供安全、舒適和愉快的學習環境，促進學生德、智、體、群、美各方面均衡發展，奠定終身學習的良好基礎。	
對學生支援	
新生適應期、個別輔導。	
對非華語學童的支援	
建構豐富學習中文的語言環境。	
對有特殊需要的學童的支援	
正在參與到校學前康復服務。	
與家長聯繫	
家長教師會：沒有	
其他家長活動 / 聯繫	
家長會、手冊通訊、面談、親子旅行、嘉年華會、專題講座、畢業禮。	

主要教育用品的收費 (2022 / 23學年)			
夏季校服	\$90 / 套	冬季校服	\$325 / 套
書包	\$80 / 個	茶點	\$0 / 年
課本	\$1,000-1,500 / 年	練習簿 / 作業	\$0 / 年
文具	沒有此項目	寢具	\$100 / 套

校長及教學人員每月薪酬幅度
(2023年3月資料)

- (i) ≤ \$30,000
- (ii) \$30,001 - \$40,000
- (iii) > \$40,000

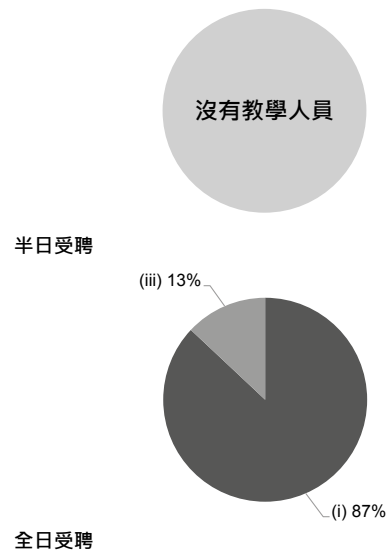

校長及教學人員幼兒教學年資
(2023年3月資料)

- (i) < 4 年
- (ii) 4 - 7 年
- (iii) > 7 年

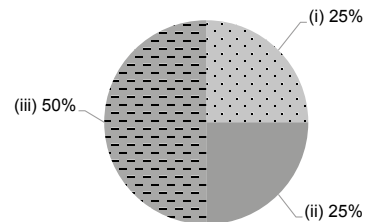

2021/22年度學校開支資料

開支帳目經核數師審核 有

- (i) 校長及教學人員薪酬
- (ii) 非教學人員薪酬
- (iii) 租金、管理費、差餉及地租
- (iv) 教學用品
- (v) 員工培訓及專業發展
- (vi) 其他開支

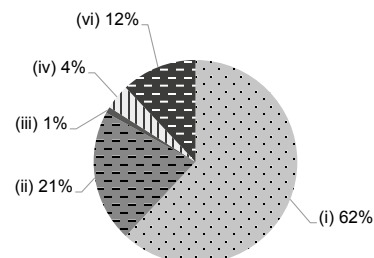



學校資料	
學校類別	非牟利
學生類別	男女
校監姓名	梁耀權先生
校長姓名	顧美詩女士
創校年份	2002
已使用課室的總容額 (2022年9月資料)	165
註冊課室數目	6
戶外遊戲場地	沒有
室內遊戲場地	有
音樂室	有
其他特別室 / 場地	蒙特梭利混齡教室
校長及教學人員總人數 (2022年9月資料) *	15
學校網址	http://www.peck.edu.hk/ngautaukok/
質素評核：結果及報告	符合要求 https://www.edb.gov.hk/attachment/tc/edu-system/preprimary-kindergarten/quality-assurance-frame-work/qr/qr-report/PEC_NTK.pdf

校長及教學人員資歷及人數 (2022年9月資料) *	
學歷	
持有學位	13
非持有學位	2
專業資格	
幼兒教育證書或以上	15
合格幼稚園教師	0
其他師資訓練	0
合格助理幼稚園教師	0
其他	0

* 不包括任職0-2歲級別之教師

師生比例 (2022年9月資料)	
上午時段師生比例	1 : 9.8
下午時段師生比例	1 : 9.4
上述比例包括 2-3 歲班級	沒有

學生人數 (2022年9月資料)				
	幼兒班	低班	高班	總數
上午班	24	13	25	62
下午班	0	0	0	0
全日班	27	29	29	85

全年學費 (2023 / 24學年)				
		幼兒班	低班	高班
扣減政府資助後的 全年學費 (期數)	上午班	免費	免費	免費
	下午班	免費	免費	免費
	全日班	\$10,164 (11)	\$10,164 (11)	\$10,164 (11)

有關學費資料詳情，請參看收費證明書。

幼兒服務 (2022年9月資料)			
提供2-3歲幼兒服務	-	提供2歲以下幼兒服務	-
收費水平 (全年)	- (半日)	收錄2-3歲級別兒童人數	0
	- (全日)	參加幼兒中心資助計劃	-
提供暫托服務	-	提供延長服務時間	-

課程資料	
課程類別：本地	
課程規劃	
1. 以基督教精神，培養幼兒良好品德；2. 培育幼兒全人發展；3. 激發幼兒學習興趣和培養積極學習的態度。	
本校會遵照《幼稚園教育課程指引》(2017)規劃課程，不會要求幼兒班兒童執筆寫字，亦不會要求兒童做機械式的抄寫或操練式的計算練習。	
學習 / 教學模式及活動	
蒙特梭利教學法、主題活動教學、手語雙語教學、個人及小組學習。	
兒童學習經驗評估	
以持續性觀察幼兒及建立兒童成長歷程檔案記錄兒童學習成效。	

學校特色	
學校使命及抱負	
按著聖經真理和立場去建立一所神和人都喜悅的幼稚園。為適齡之幼兒及其家庭，提供基督教優質教育服務，並在本園推行全面優質管理，致力提昇本園的教育質素。	
對學生支援	
閱讀獎勵計劃、手語雙語共融教育計劃、興趣班、到校學前康復服務、個別學生跟進及轉介、課後學習小組、社工服務。	
對非華語學童的支援	
獲批支援非華語學童的資助；增聘教學人員 / 教學助理以支援非華語學童學習中文；安排翻譯 / 傳譯服務；鼓勵非華語家長義工參與以加強學校與家長之間的溝通；建構豐富學習中文的語言環境；建構共融校園以促進學生的融合；促進教師參加專業發展計劃，建立幫助非華語學童學習中文的策略；中文故事閱讀	
對有特殊需要的學童的支援	
正在參與到校學前康復服務。64%老師已接受幼兒特殊教育培訓，並取得相關認證，對有特殊學習需要幼兒有認識，且能提供策略意見。另外，本園有手語雙語共融計劃，以支援聽障學生。	
與家長聯繫	
家長教師會：沒有	
其他家長活動 / 聯繫	
家長面談日；分級家長會；特設家庭事工部及註校社工，關心及支援家長成長；提供個別或小組家庭支援。	

主要教育用品的收費 (2022 / 23學年)			
夏季校服	\$206 / 套	冬季校服	\$340 / 套
書包	\$88 / 個	茶點	\$700 / 年
課本	\$353 / 年	練習簿 / 作業	\$505 / 年
文具	\$84 / 年	寢具	沒有此項目

校長及教學人員每月薪酬幅度 (2023年3月資料)

- (i) ≤ \$30,000
- (ii) \$30,001 - \$40,000
- (iii) > \$40,000

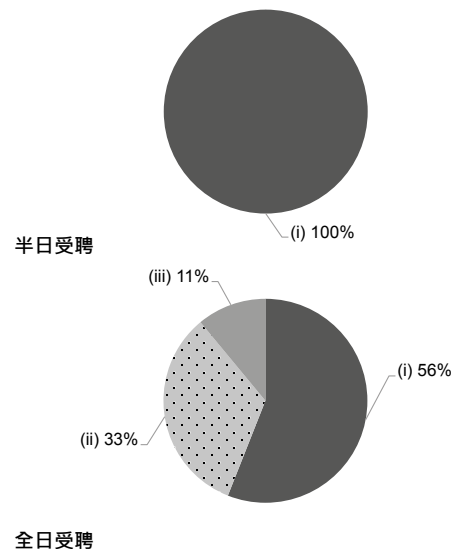

校長及教學人員幼兒教學年資 (2023年3月資料)

- (i) < 4 年
- (ii) 4 - 7 年
- (iii) > 7 年

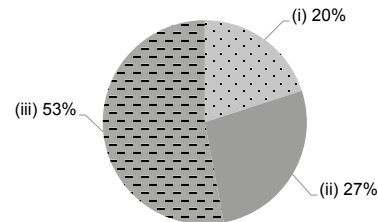

2021/22年度學校開支資料

開支帳目經核數師審核 有

- (i) 校長及教學人員薪酬
- (ii) 非教學人員薪酬
- (iii) 租金、管理費、差餉及地租
- (iv) 教學用品
- (v) 員工培訓及專業發展
- (vi) 其他開支

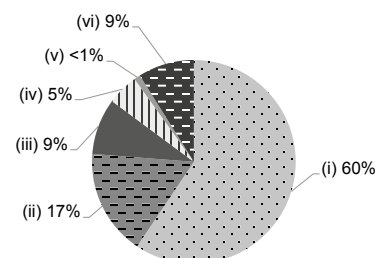



地址：九龍藍田德田邨德康樓 1 樓 2 號

學校編號 563951

電話：2709 2280

傳真：2709 1860

校址編號 0001

學校資料	
學校類別	非牟利
學生類別	男女
校監姓名	黎惠蓮女士
校長姓名	翟佩珊女士
創校年份	1999
已使用課室的總容額 (2022年9月資料)	118
註冊課室數目	5
戶外遊戲場地	沒有
室內遊戲場地	有
音樂室	有
其他特別室 / 場地	個別輔導室
校長及教學人員總人數 (2022年9月資料) *	10
學校網址	https://www.poleungkuk.org.hk/child-care-services/ckhykgn
質素評核：結果及報告	符合要求 https://www.edb.gov.hk/attachment/tc/edu-system/preprimary-kindergarten/quality-assurance-frame-work/qr/qr-report/PLK_ChengKwanHowYin.pdf

校長及教學人員資歷及人數 (2022年9月資料) *	
學歷	
持有學位	9
非持有學位	1
專業資格	
幼兒教育證書或以上	10
合格幼稚園教師	0
其他師資訓練	0
合格助理幼稚園教師	0
其他	0

* 不包括任職0-2歲級別之教師

師生比例 (2022年9月資料)	
上午時段師生比例	1 : 9.1
下午時段師生比例	1 : 9.1
上述比例包括 2-3 歲班級	有

學生人數 (2022年9月資料)				
	幼兒班	低班	高班	總數
上午班	0	0	0	0
下午班	0	0	0	0
全日班	16	25	39	80

全年學費 (2023 / 24學年)				
		幼兒班	低班	高班
扣減政府資助後的全年學費 (期數)	上午班	-	-	-
	下午班	-	-	-
	全日班	\$15,720 (12)	\$15,720 (12)	\$15,720 (12)

有關學費資料詳情，請參看收費證明書。

幼兒服務 (2022年9月資料)			
提供2-3歲幼兒服務	有	提供2歲以下幼兒服務	沒有
收費水平 (全年)	- (半日)	收錄2-3歲級別兒童人數	11
	\$39,996 (全日)	參加幼兒中心資助計劃	有
提供暫托服務	有	提供延長服務時間	有

課程資料	
課程類別：本地	
課程規劃	
<p>根據幼兒發展需要，設計以幼兒為本之課程。學習內容結合生活經驗及興趣作編排，以多元化活動：如探究式科學、戲劇活動、奧福音樂、創意美術活動等，培育幼兒均衡發展，並提供多感官學習，鼓勵探索，提升幼兒的訊息處理及解難能力，並定期檢視課程之適切性。</p> <p>本校會遵照《幼稚園教育課程指引》(2017)規劃課程，不會要求幼兒班兒童執筆寫字，亦不會要求兒童做機械式的抄寫或操練式的計算練習。</p>	
學習 / 教學模式及活動	
<p>著重幼兒親身探索和創意，安排幼兒走出課堂學習，參與社區活動，如參觀、探訪等。課堂學習包括活動教學、專題研習、個別及小組學習等。亦運用奧福音樂理念推行音樂活動。除課堂學習外，由外籍教師教授英語，其他活動包括興趣班。</p>	
兒童學習經驗評估	
<p>設立學習歷程檔案及兒童發展報告，記錄幼兒各方面的發展，進行持續及總結性之評估。</p>	

學校特色	
學校使命及抱負	
<p>配合社會與家庭的需要，提供多元化幼兒服務，如全日班、兼收、暫託及延展服務，使幼兒獲得全面的照顧及教育。設計豐富的學習環境，培養其探索及自學精神，為終身學習奠基。</p>	
對學生支援	
<p>透過不同的渠道，知悉幼兒與家長的需要，為有需要之家庭提供社工協助及轉介服務。為有特殊需要的幼兒提供言語治療、物理治療、職業治療及臨床心理學家支援服務等。</p>	
對非華語學童的支援	
<p>建構豐富學習中文的語言環境；建構共融校園以促進學生的融合。</p>	
對有特殊需要的學童的支援	
<p>正在參與到校學前康復服務。兼收服務</p>	
與家長聯繫	
<p>家長教師會：沒有</p> <p>其他家長活動 / 聯繫</p> <p>包括家長講座、觀課、團訊、家長義工小組、親子活動、家長會、家長資源角等。</p>	

主要教育用品的收費 (2022 / 23學年)			
夏季校服	\$72-112 / 套	冬季校服	\$277-406 / 套
書包	\$34 / 個	茶點	\$0 / 年
課本	\$748-770 / 年	練習簿 / 作業	\$0 / 年
文具	\$0 / 年	寢具	\$0 / 套

校長及教學人員每月薪酬幅度
(2023年3月資料)

- (i) ≤ \$30,000
- (ii) \$30,001 - \$40,000
- (iii) > \$40,000

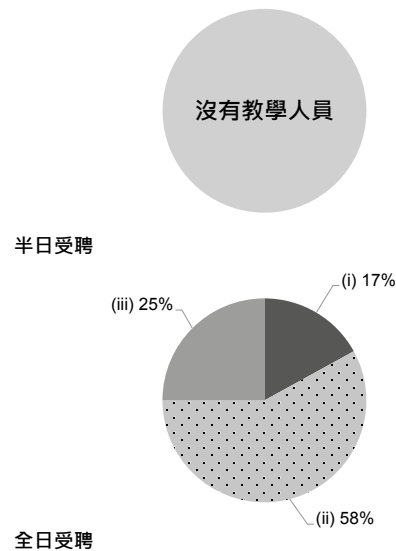

校長及教學人員幼兒教學年資
(2023年3月資料)

- (i) < 4 年
- (ii) 4 - 7 年
- (iii) > 7 年

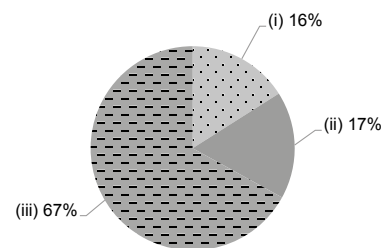

2021/22年度學校開支資料

開支帳目經核數師審核 有

- (i) 校長及教學人員薪酬
- (ii) 非教學人員薪酬
- (iii) 租金、管理費、差餉及地租
- (iv) 教學用品
- (v) 員工培訓及專業發展
- (vi) 其他開支

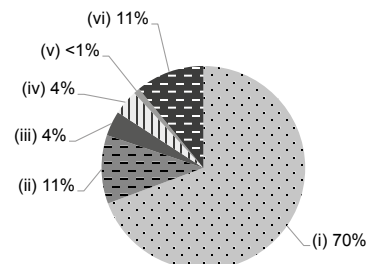



學校資料	
學校類別	非牟利
學生類別	男女
校監姓名	黎惠蓮女士
校長姓名	姚婉雯女士
創校年份	1975
已使用課室的總容額 (2022年9月資料)	82
註冊課室數目	3
戶外遊戲場地	沒有
室內遊戲場地	有
音樂室	有
其他特別室 / 場地	小組輔導室
校長及教學人員總人數 (2022年9月資料) *	12
學校網址	https://www.poleungkuk.org.hk/child-care-services/khkg/school-info
質素評核：結果及報告	符合要求 https://www.edb.gov.hk/attachment/tc/edu-system/preprimary-kindergarten/quality-assurance-frame-work/qr/qv-report/PLK_PingShek.pdf

校長及教學人員資歷及人數 (2022年9月資料) *	
學歷	
持有學位	8
非持有學位	4
專業資格	
幼兒教育證書或以上	12
合格幼稚園教師	0
其他師資訓練	0
合格助理幼稚園教師	0
其他	0

* 不包括任職0-2歲級別之教師

師生比例 (2022年9月資料)	
上午時段師生比例	1 : 7.8
下午時段師生比例	1 : 7.8
上述比例包括 2-3 歲班級	有

學生人數 (2022年9月資料)				
	幼兒班	低班	高班	總數
上午班	0	0	0	0
下午班	0	0	0	0
全日班	22	30	26	78

全年學費 (2023 / 24學年)				
		幼兒班	低班	高班
扣減政府資助後的全年學費 (期數)	上午班	-	-	-
	下午班	-	-	-
	全日班	\$16,788 (12)	\$16,788 (12)	\$16,788 (12)

有關學費資料詳情，請參看收費證明書。

幼兒服務 (2022年9月資料)			
提供2-3歲幼兒服務	有	提供2歲以下幼兒服務	沒有
收費水平 (全年)	- (半日)	收錄2-3歲級別兒童人數	16
	\$33,072 (全日)	參加幼兒中心資助計劃	有
提供暫托服務	有	提供延長服務時間	有

課程資料

課程類別：本地

課程規劃

根據幼兒發展需要，設計以幼兒為本之課程。學習內容結合生活經驗及興趣作編排，以多元化活動，如探究式科學、戲劇、音樂、情意教育、創意美術活動等，培育幼兒作均衡發展；並提供多感官學習，鼓勵探索，提升幼兒的訊息處理及解難能力，並定期檢視課程之適切性。

本校會遵照《幼稚園教育課程指引》(2017)規劃課程，不會要求幼兒班兒童執筆寫字，亦不會要求兒童做機械式的抄寫或操練式的計算練習。

學習 / 教學模式及活動

學習著重親身探索和創意，安排幼兒走出課堂學習，參與社區活動，如參觀、探訪等。課堂學習包括活動教學、專題研習、個別及小組學習，並利用奧福音樂理念推行音樂活動，由外籍教師教授英語，其他活動包括小童軍、興趣班等。

兒童學習經驗評估

設立學習歷程檔案及兒童發展報告，紀錄幼兒各方面的發展，進行持續及總結性之評估。

學校特色

學校使命及抱負

配合社會與家庭的需要，提供多元化幼兒服務，如全日班、兼收、暫托及延展服務，使幼兒獲得全面的照顧及教育。設計豐富的學習環境，培養其探索及自學精神，為終身學習奠基。

對學生支援

透過不同的渠道，知悉幼兒與家長的需要，為有需要之家庭，提供社工協助及轉介服務。為有特殊需要幼兒提供言語治療、物理治療、職業治療及臨床心理學家支援服務。提供專業團隊為畢業生免費安排多元化興趣活動。

對非華語學童的支援

沒有資料

對有特殊需要的學童的支援

正在參與到校學前康復服務。

與家長聯繫

家長教師會：沒有

其他家長活動 / 聯繫

包括家長講座、家長義工小組、親子活動、家長會、家長資源角等。

主要教育用品的收費 (2022 / 23學年)

夏季校服	\$72-112 / 套	冬季校服	\$277-406 / 套
書包	\$34 / 個	茶點	沒有此項目
課本	\$748-770 / 年	練習簿 / 作業	\$0 / 年
文具	\$0 / 年	寢具	\$0 / 套

校長及教學人員每月薪酬幅度 (2023年3月資料)

- (i) ≤ \$30,000
- (ii) \$30,001 - \$40,000
- (iii) > \$40,000

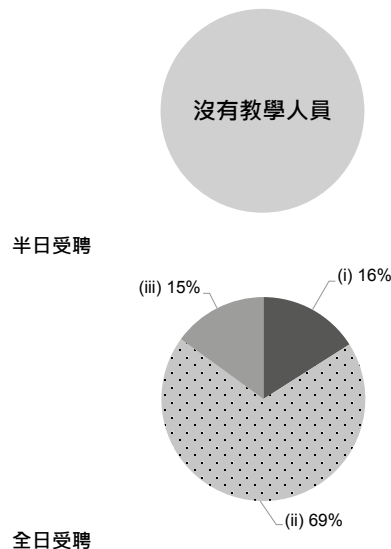

校長及教學人員幼兒教學年資 (2023年3月資料)

- (i) < 4 年
- (ii) 4 - 7 年
- (iii) > 7 年

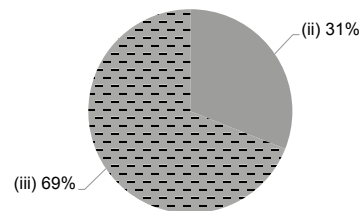

2021/22年度學校開支資料

開支帳目經核數師審核 有

- (i) 校長及教學人員薪酬
- (ii) 非教學人員薪酬
- (iii) 租金、管理費、差餉及地租
- (iv) 教學用品
- (v) 員工培訓及專業發展
- (vi) 其他開支

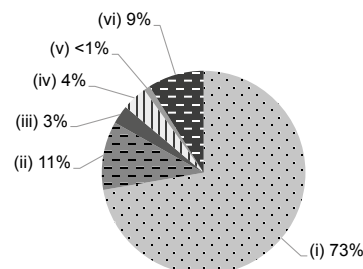



地址：九龍順安邨安頌樓地下 2 號舖及商業大樓 1 座地下及 1 樓
2 號舖

學校編號 604259

電話：2386 6983

傳真：2386 4718

校址編號 0001

學校資料	
學校類別	非牟利
學生類別	男女
校監姓名	黎惠蓮女士
校長姓名	林佩儀女士
創校年份	2016
已使用課室的總容額 (2022年9月資料)	364
註冊課室數目	14
戶外遊戲場地	有
室內遊戲場地	有
音樂室	有
其他特別室 / 場地	兩層高獨立校舍及佔地 20,000呎。學校設施包括十四個課室、天然採光戶外活動間配置沙池及嬉水區、舒適的圖書館、多功能音樂室、視覺藝術室及不同學習區，為幼兒提供一個安全和具探索的學習環境。
校長及教學人員總人數 (2022年9月資料) *	23
學校網址	https://www.plkgs.edu.hk/plklsfkg/en
質素評核：結果及報告	符合要求 https://www.edb.gov.hk/attachment/tc/edu-system/preprimary-kindergarten/quality-assurance-frame-work/qr/qr-report/PLK_LeeShuFook.pdf

校長及教學人員資歷及人數 (2022年9月資料) *	
學歷	
持有學位	19
非持有學位	4
專業資格	
幼兒教育證書或以上	23
合格幼稚園教師	0
其他師資訓練	0
合格助理幼稚園教師	0
其他	0

* 不包括任職0-2歲級別之教師

師生比例 (2022年9月資料)	
上午時段師生比例	1 : 11.7
下午時段師生比例	1 : 8.5
上述比例包括 2-3 歲班級	有

學生人數 (2022年9月資料)				
	幼兒班	低班	高班	總數
上午班	37	32	41	110
下午班	13	14	0	27
全日班	40	62	49	151

全年學費 (2023 / 24學年)				
		幼兒班	低班	高班
扣減政府資助後的 全年學費 (期數)	上午班	\$1,860 (10)	\$1,860 (10)	\$1,860 (10)
	下午班	\$1,860 (10)	\$1,860 (10)	\$1,860 (10)
	全日班	\$13,850 (10)	\$13,850 (10)	\$13,850 (10)

有關學費資料詳情，請參看收費證明書。

幼兒服務 (2022年9月資料)			
提供2-3歲幼兒服務	有	提供2歲以下幼兒服務	沒有
收費水平 (全年)	\$47,960 (半日)	收錄2-3歲級別兒童人數	7
	沒有 (全日)	參加幼兒中心資助計劃	沒有
提供暫托服務	沒有	提供延長服務時間	沒有

課程資料	
課程類別：本地	
課程規劃	
<p>本校教學團隊分別持有教育碩士、幼兒教育學位等專業資格。行政及教師團隊努力貫徹「以人為本」的理念，並於課程和教學方式注入創新元素，讓幼兒獲得嶄新的學習體驗。</p> <p>本校會遵照《幼稚園教育課程指引》(2017)規劃課程，不會要求幼兒班兒童執筆寫字，亦不會要求兒童做機械式的抄寫或操練式的計算練習。</p>	
學習 / 教學模式及活動	
<p>- 本校室內和室外都有豐富的學習環境，讓幼兒有空間和自由去探索，提供機會讓幼兒在安全可靠的環境中發展和學習。- 提供豐富的英語環境和有趣的活動，幫助幼兒發展語言和溝通技巧。- 本校提供正向 / 品德教育幫助幼兒培養積極的生活態度。</p>	
兒童學習經驗評估	
<p>- 學習歷程檔案 (觀察報告、視覺藝術評估、檢核表)</p>	

學校特色	
學校使命及抱負	
<p>秉承保良精神為幼兒提供個良好的學習環境，為幼兒培養良好的品格和生活技能，將來自信地體驗充滿可能性和挑戰性的社會生活。</p>	
對學生支援	
<p>- 小一銜接包括認識保良局、非華語及直資小學，小一模擬課堂、參觀小學、小學體驗活動</p>	
對非華語學童的支援	
<p>獲批支援非華語學童的資助；增聘教學人員 / 教學助理以支援非華語學童學習中文；安排翻譯 / 傳譯服務；鼓勵非華語家長義工參與以加強學校與家長之間的溝通；建構豐富學習中文的語言環境；建構共融校園以促進學生的融合；本校為非華語學生提供多元化的學習工具，讓他們拾級而上地學習語文，掌握聽、說、讀、寫的能力。並針對非華語學童的學習需要，提供語境及有系統的課程及教材，讓非華語學生增強融入社會的動力，提升學習的動力及興趣，建立自尊和自信。</p>	
對有特殊需要的學童的支援	
<p>正在參與到校學前康復服務。- 學校提供駐校社工服務，為學生及家長給予個案輔導、轉介、個人與小組訓練及活動。</p>	
與家長聯繫	
家長教師會：有	
其他家長活動 / 聯繫	
<p>本校會因應幼兒及家長的需要，透過面談、通告、手冊、電話及社交平台等與家長保持聯絡，建立恆常的溝通渠道。另學校會定期舉行家長觀課、家長日、家長講座、家長工作坊及親子活動以支援家長促進親子溝通及協助家長掌握管教的角色。此外，本校設有家長教師會與家長義工小組在不同範疇參與及協助校內事務，以達至家校合作的伙伴關係。</p>	

主要教育用品的收費 (2022 / 23學年)			
夏季校服	\$365 / 套	冬季校服	\$745 / 套
書包	\$57 / 個	茶點	\$1,000 / 年
課本	\$700 / 年	練習簿 / 作業	\$120 / 年
文具	\$7 / 年	寢具	沒有此項目

校長及教學人員每月薪酬幅度
(2023年3月資料)

- (i) ≤ \$30,000
- (ii) \$30,001 - \$40,000
- (iii) > \$40,000

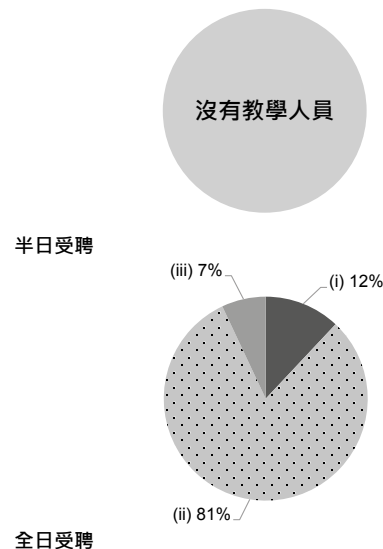

校長及教學人員幼兒教學年資
(2023年3月資料)

- (i) < 4 年
- (ii) 4 - 7 年
- (iii) > 7 年

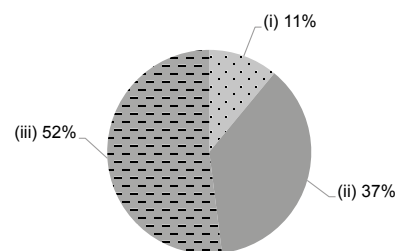

2021/22年度學校開支資料

開支帳目經核數師審核 有

- (i) 校長及教學人員薪酬
- (ii) 非教學人員薪酬
- (iii) 租金、管理費、差餉及地租
- (iv) 教學用品
- (v) 員工培訓及專業發展
- (vi) 其他開支

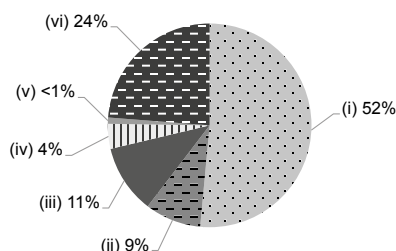



學校資料	
學校類別	非牟利
學生類別	男女
校監姓名	黎惠蓮女士
校長姓名	黃小玲女士
創校年份	1983
已使用課室的總容額 (2022年9月資料)	94
註冊課室數目	3
戶外遊戲場地	有
室內遊戲場地	有
音樂室	有
其他特別室 / 場地	沒有
校長及教學人員總人數 (2022年9月資料) *	10
學校網址	https://www.poleungkuk.org.hk/child-care-services/lscgn/school-info
質素評核：結果及報告	符合要求 https://www.edb.gov.hk/attachment/tc/edu-system/preprimary-kindergarten/quality-assurance-frame-work/qr/qv-report/PLK_LeeSiuChan.pdf

校長及教學人員資歷及人數 (2022年9月資料) *	
學歷	
持有學位	9
非持有學位	1
專業資格	
幼兒教育證書或以上	10
合格幼稚園教師	0
其他師資訓練	0
合格助理幼稚園教師	0
其他	0

* 不包括任職0-2歲級別之教師

師生比例 (2022年9月資料)	
上午時段師生比例	1 : 8.3
下午時段師生比例	1 : 8.3
上述比例包括 2-3 歲班級	有

學生人數 (2022年9月資料)				
	幼兒班	低班	高班	總數
上午班	0	0	0	0
下午班	0	0	0	0
全日班	20	21	29	70

全年學費 (2023 / 24學年)				
		幼兒班	低班	高班
扣減政府資助後的全年學費 (期數)	上午班	-	-	-
	下午班	-	-	-
	全日班	\$14,988 (12)	\$14,988 (12)	\$14,988 (12)

有關學費資料詳情，請參看收費證明書。

幼兒服務 (2022年9月資料)			
提供2-3歲幼兒服務	有	提供2歲以下幼兒服務	沒有
收費水平 (全年)	- (半日)	收錄2-3歲級別兒童人數	13
	\$38,064 (全日)	參加幼兒中心資助計劃	有
提供暫托服務	有	提供延長服務時間	有

課程資料	
課程類別：本地	
課程規劃	
<p>根據幼兒發展需要，設計以幼兒為本之課程。學習內容結合生活經驗及興趣作編排，以多元化活動，如探究式科學、戲劇、奧福音樂、情意教育、創意美術活動等，培育幼兒作均衡發展；並提供多感官學習，鼓勵探索，提升幼兒的訊息處理及解難能力，並定期檢視課程之適切性。</p> <p>本校會遵照《幼稚園教育課程指引》(2017)規劃課程，不會要求幼兒班兒童執筆寫字，亦不會要求兒童做機械式的抄寫或操練式的計算練習。</p>	
學習 / 教學模式及活動	
<p>學習著重親身探索和創意，安排幼兒走出課堂學習，參與社區活動，如參觀、探訪等。課堂學習包括活動教學、專題研習、個別及小組學習，並利用奧福音樂理念推行音樂活動，由外籍教師教授英語，其他活動包括興趣班及制服團隊等。</p>	
兒童學習經驗評估	
<p>設立學習歷程檔案及兒童發展報告，紀錄幼兒各方面的發展，進行持續及總結性之評估。</p>	

學校特色	
學校使命及抱負	
<p>配合社會與家庭的需要，提供多元化幼兒服務，如全日班、兼收、暫託及延展服務，使幼兒獲得全面的照顧及教育。設計豐富的學習環境，培養其探索及自學精神，為終身學習奠基。（本校已通過第二期質素評核。）</p>	
對學生支援	
<p>透過不同的渠道，知悉幼兒與家長的需要，為有需要之家庭，提供社工協助及轉介服務。為有特殊需要幼兒提供言語治療、物理治療、職業治療及臨床心理學家支援服務。</p>	
對非華語學童的支援	
沒有資料	
對有特殊需要的學童的支援	
正在參與到校學前康復服務。	
與家長聯繫	
家長教師會：有	
其他家長活動 / 聯繫	
包括家長講座、家長觀課、通訊、家長義工、親子活動、家長會、家長小組、家長資源角等。	

主要教育用品的收費 (2022 / 23學年)			
夏季校服	\$72-112 / 套	冬季校服	\$277-406 / 套
書包	\$34 / 個	茶點	沒有此項目
課本	\$748-770 / 年	練習簿 / 作業	\$0 / 年
文具	沒有此項目	寢具	沒有此項目

校長及教學人員每月薪酬幅度
(2023年3月資料)

- (i) ≤ \$30,000
- (ii) \$30,001 - \$40,000
- (iii) > \$40,000

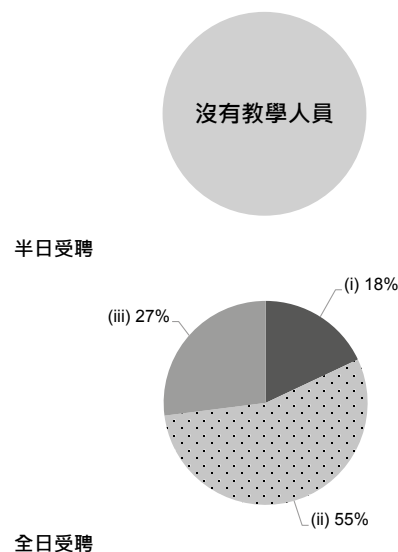

校長及教學人員幼兒教學年資
(2023年3月資料)

- (i) < 4 年
- (ii) 4 - 7 年
- (iii) > 7 年

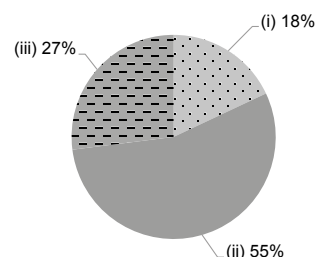

2021/22年度學校開支資料

開支帳目經核數師審核 有

- (i) 校長及教學人員薪酬
- (ii) 非教學人員薪酬
- (iii) 租金、管理費、差餉及地租
- (iv) 教學用品
- (v) 員工培訓及專業發展
- (vi) 其他開支

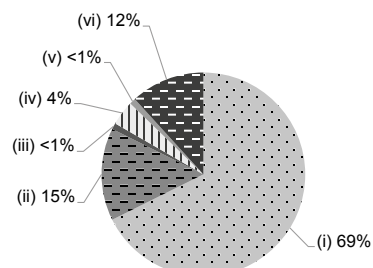



學校資料	
學校類別	非牟利
學生類別	男女
校監姓名	黎惠蓮女士
校長姓名	吳凱欣女士
創校年份	1995
已使用課室的總容額 (2022年9月資料)	117
註冊課室數目	6
戶外遊戲場地	有
室內遊戲場地	有
音樂室	有
其他特別室 / 場地	教學資源輔導室、圖書室
校長及教學人員總人數 (2022年9月資料) *	8
學校網址	https://www.plkks.edu.hk/plkfwkckg/
質素評核：結果及報告	符合要求 https://www.edb.gov.hk/attachment/tc/edu-system/preprimary-kindergarten/quality-assurance-framework/qr/qr-report/PLK_MrsFongWongKamChuen.pdf

校長及教學人員資歷及人數 (2022年9月資料) *	
學歷	
持有學位	6
非持有學位	2
專業資格	
幼兒教育證書或以上	8
合格幼稚園教師	0
其他師資訓練	0
合格助理幼稚園教師	0
其他	0

* 不包括任職0-2歲級別之教師

師生比例 (2022年9月資料)	
上午時段師生比例	1 : 10.6
下午時段師生比例	1 : 8.0
上述比例包括 2-3 歲班級	沒有

學生人數 (2022年9月資料)				
	幼兒班	低班	高班	總數
上午班	18	14	13	45
下午班	0	0	0	0
全日班	18	9	13	40

全年學費 (2023 / 24學年)				
		幼兒班	低班	高班
扣減政府資助後的 全年學費 (期數)	上午班	免費	免費	免費
	下午班	免費	免費	免費
	全日班	\$8,510 (10)	\$8,510 (10)	\$8,510 (10)

有關學費資料詳情，請參看收費證明書。

幼兒服務 (2022年9月資料)			
提供2-3歲幼兒服務	-	提供2歲以下幼兒服務	-
收費水平 (全年)	- (半日)	收錄2-3歲級別兒童人數	0
	- (全日)	參加幼兒中心資助計劃	-
提供暫托服務	-	提供延長服務時間	-

課程資料	
課程類別：本地	
課程規劃	
<p>本校一貫重視以「兒童為本」的核心價值，依據幼兒的潛能和發展需要，提供多元化的課程，課程參照香港學前教育的整體目標、學前教育課程指引及辦學宗旨釐定，全面均衡，兼顧兒童整體發展及各學習範疇的知識、技能和態度之培養；並以遊戲貫穿各學習範疇內容，以綜合方式設計課程。讓幼兒五育方面都得以均衡發展，成為積極主動，具共通能力，樂於學習且富責任感的世界公民。</p> <p>本校會遵照《幼稚園教育課程指引》(2017)規劃課程，不會要求幼兒班兒童執筆寫字，亦不會要求兒童做機械式的抄寫或操練式的計算練習。</p>	
學習 / 教學模式及活動	
<p>本校以綜合、開放、富彈性的活動教學模式，透過富啟發性和有趣的遊戲活動，提升幼兒的自主學習能力，發揮潛能。持續推動閱讀文化，重視兩文三語的發展。並會為兒童安排全方位學習活動，透過戶外參觀及考察，讓兒童擴闊視野，增廣見聞。同時，亦會採用電子科技作輔助教學，並設有電腦教育平台，以強化課堂學習內容。運用「探究式學習」模式進行科學探究活動，培養解決疑難和批判性思考等共通能力。</p>	
兒童學習經驗評估	
<p>採用持續評估報告表，以持續性的觀察和記錄幼兒的學習成效，為幼兒訂定適切性的學習活動，和以客觀的態度來分析幼兒的能力表現。</p>	

學校特色	
學校使命及抱負	
<p>本校以「愛、敬、勤、誠」為校訓，培養學生成為「樂於學習、善於溝通、勇於承擔、敢於創新」的新一代。學校的使命及抱負，提供均衡的優質學前教育，創造一個愉快、安全、關愛的學習環境，使幼兒得以充分發展個人潛能，達至五育上的均衡發展，以迎接成長中的各項挑戰。</p>	
對學生支援	
<p>為重視幼兒健康的培育，本園設有駐校社工，協助幼兒預防及處理個人成長、學業、及情緒行為等問題。</p>	
對非華語學童的支援	
<p>獲批支援非華語學童的資助；增聘教學人員 / 教學助理以支援非華語學童學習中文；安排翻譯 / 傳譯服務；建構共融校園以促進學生的融合；促進教師參加專業發展計劃，建立幫助非華語學童學習中文的策略；參加由教育局舉辦的校本專業支援計劃。</p>	
對有特殊需要的學童的支援	
<p>正在參與到校學前康復服務。</p>	
與家長聯繫	
<p>家長教師會：沒有</p>	
其他家長活動 / 聯繫	
<p>設立「家長義工小組」，舉辦家校社區協作活動、家長會、家長學堂、專題講座、故事爸媽、家長觀課、親子閱讀、親子遊戲活動、親子旅行等，並適時收集家長的回饋。</p>	

主要教育用品的收費 (2022 / 23學年)			
夏季校服	\$246-393 / 套	冬季校服	\$538-798 / 套
書包	\$60 / 個	茶點	\$660 / 年
課本	\$1,208-1,350 / 年	練習簿 / 作業	\$172-344 / 年
文具	沒有此項目	寢具	沒有此項目

校長及教學人員每月薪酬幅度
(2023年3月資料)

- (i) ≤ \$30,000
- (ii) \$30,001 - \$40,000
- (iii) > \$40,000

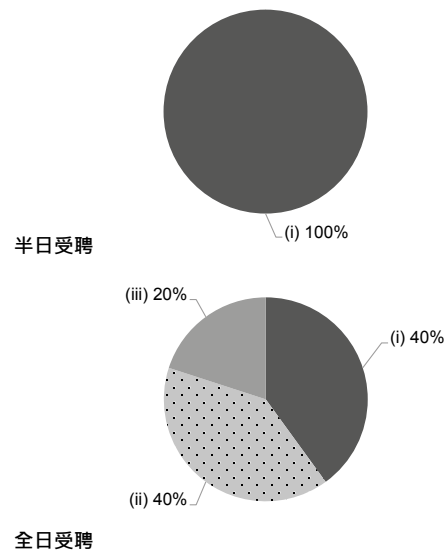

校長及教學人員幼兒教學年資
(2023年3月資料)

- (i) < 4 年
- (ii) 4 - 7 年
- (iii) > 7 年

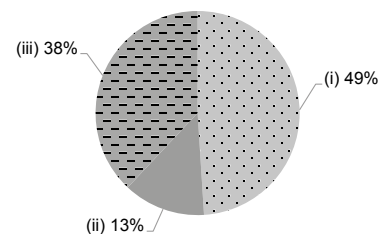

2021/22年度學校開支資料

開支帳目經核數師審核 有

- (i) 校長及教學人員薪酬
- (ii) 非教學人員薪酬
- (iii) 租金、管理費、差餉及地租
- (iv) 教學用品
- (v) 員工培訓及專業發展
- (vi) 其他開支

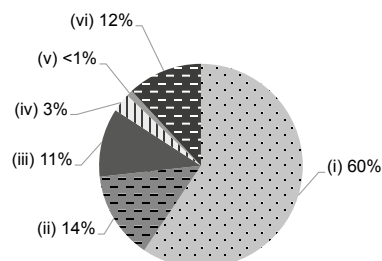



地址：九龍觀塘翠屏道翠屏邨翠桃樓 21 至 34 號平台

學校編號 563730

電話：2727 1405

傳真：2349 7153

校址編號 0001

學校資料	
學校類別	非牟利
學生類別	男女
校監姓名	黎惠蓮女士
校長姓名	王艷玲女士
創校年份	1987
已使用課室的總容額 (2022年9月資料)	108
註冊課室數目	4
戶外遊戲場地	沒有
室內遊戲場地	有
音樂室	有
其他特別室 / 場地	小組學習室、個別輔導室
校長及教學人員總人數 (2022年9月資料) *	10
學校網址	https://www.poleungkuk.org.hk/child-care-services/nplkgn/school-info
質素評核：結果及報告	符合要求 https://www.edb.gov.hk/attachment/tc/edu-system/preprimary-kindergarten/quality-assurance-frame-work/qr/qr-report/PLK_KwunTong.pdf

校長及教學人員資歷及人數 (2022年9月資料) *	
學歷	
持有學位	5
非持有學位	5
專業資格	
幼兒教育證書或以上	10
合格幼稚園教師	0
其他師資訓練	0
合格助理幼稚園教師	0
其他	0

* 不包括任職0-2歲級別之教師

師生比例 (2022年9月資料)	
上午時段師生比例	1 : 8.9
下午時段師生比例	1 : 8.9
上述比例包括 2-3 歲班級	有

學生人數 (2022年9月資料)				
	幼兒班	低班	高班	總數
上午班	0	0	0	0
下午班	0	0	0	0
全日班	21	26	26	73

全年學費 (2023 / 24學年)				
		幼兒班	低班	高班
扣減政府資助後的全年學費 (期數)	上午班	-	-	-
	下午班	-	-	-
	全日班	\$15,504 (12)	\$15,504 (12)	\$15,504 (12)

有關學費資料詳情，請參看收費證明書。

幼兒服務 (2022年9月資料)			
提供2-3歲幼兒服務	有	提供2歲以下幼兒服務	沒有
收費水平 (全年)	- (半日)	收錄2-3歲級別兒童人數	16
	\$40,140 (全日)	參加幼兒中心資助計劃	有
提供暫托服務	有	提供延長服務時間	有

課程資料

課程類別：本地
課程規劃
<p>根據幼兒發展需要，設計以幼兒為本之課程。學習內容結合生活經驗及興趣作編排，以多元化活動，如探究式科學、戲劇、奧福音樂、情意教育、創意美術活動等，培育幼兒均衡發展，並提供多感官學習，鼓勵探索，提升幼兒的訊息處理及解難能力。</p> <p>本校會遵照《幼稚園教育課程指引》(2017)規劃課程，不會要求幼兒班兒童執筆寫字，亦不會要求兒童做機械式的抄寫或操練式的計算練習。</p>
學習 / 教學模式及活動
<p>學習著重親身探索和創意，安排幼兒走出課堂學習，參與社區活動，如參觀、探訪等。課堂學習包括活動教學、專題研習、個別及小組學習，並利用奧福音樂理念推行音樂活動，由外籍教師教授英語。</p>
兒童學習經驗評估
<p>設立學習歷程檔案及兒童發展報告，紀錄幼兒各方面的發展，進行持續及總結性之評估。</p>

學校特色

學校使命及抱負
<p>配合社會與家庭的需要，提供多元化幼兒服務，如全日班、兼收、暫託及延展服務，使幼兒獲得全面的照顧及教育。設計豐富的學習環境，培養探索及自學精神，為終身學習奠基。</p>
對學生支援
<p>透過面談、電話聯絡、便條等渠道，知悉幼兒與家長的需要，為有需要之家庭，提供社工協助及轉介服務。又為有特殊需要幼兒提供言語治療、物理治療、職業治療及臨床心理學家支援服務。</p>
對非華語學童的支援
<p>沒有資料</p>
對有特殊需要的學童的支援
<p>正在參與到校學前康復服務。</p>
與家長聯繫
<p>家長教師會：有</p> <p>其他家長活動 / 聯繫</p> <p>包括家長講座、工作坊、觀課、通訊、家長義工、親子活動、家長會、家長小組、家長資源角等。</p>

主要教育用品的收費 (2022 / 23學年)

夏季校服	\$87-112 / 套	冬季校服	\$277-406 / 套
書包	\$34 / 個	茶點	\$0 / 年
課本	\$748-770 / 年	練習簿 / 作業	\$0 / 年
文具	沒有此項目	寢具	沒有此項目

校長及教學人員每月薪酬幅度 (2023年3月資料)

- (i) ≤ \$30,000
- (ii) \$30,001 - \$40,000
- (iii) > \$40,000

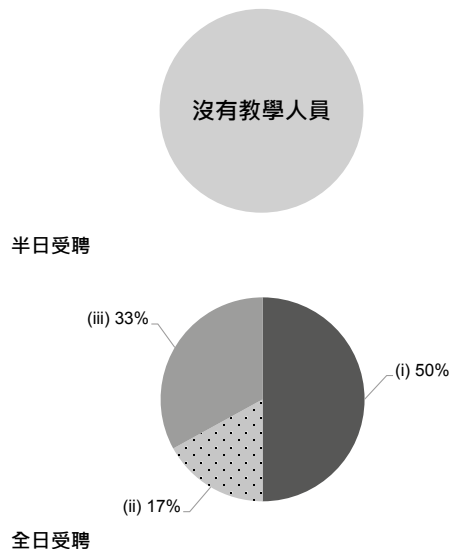

校長及教學人員幼兒教學年資 (2023年3月資料)

- (i) < 4 年
- (ii) 4 - 7 年
- (iii) > 7 年

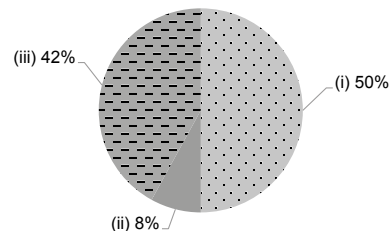

2021/22年度學校開支資料

開支帳目經核數師審核 有

- (i) 校長及教學人員薪酬
- (ii) 非教學人員薪酬
- (iii) 租金、管理費、差餉及地租
- (iv) 教學用品
- (v) 員工培訓及專業發展
- (vi) 其他開支

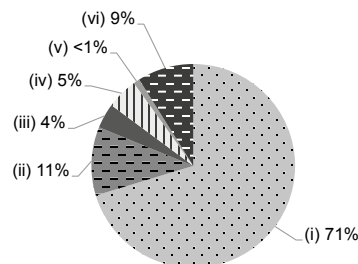



地址：九龍藍田廣田邨廣田商場 204 室

學校編號 564036

電話：2349 1588

傳真：2349 1374

校址編號 0001

學校資料	
學校類別	非牟利
學生類別	男女
校監姓名	郭志成先生
校長姓名	黎燕貞女士
創校年份	1993
已使用課室的總容額 (2022年9月資料)	97
註冊課室數目	不適用
戶外遊戲場地	沒有
室內遊戲場地	有
音樂室	有
其他特別室 / 場地	融合小組室、體能活動室及英語學習天地
校長及教學人員總人數 (2022年9月資料) *	8
學校網址	https://kindergarten.pokoi.org.hk/CHFL/tc/
質素評核：結果及報告	符合要求 https://www.edb.gov.hk/attachment/tc/edu-system/preprimary-kindergarten/quality-assurance-frame-work/qr/qr-report/POH_CHanHsuFongLam.pdf

校長及教學人員資歷及人數 (2022年9月資料) *	
學歷	
持有學位	6
非持有學位	2
專業資格	
幼兒教育證書或以上	8
合格幼稚園教師	0
其他師資訓練	0
合格助理幼稚園教師	0
其他	0

* 不包括任職0-2歲級別之教師

師生比例 (2022年9月資料)	
上午時段師生比例	1 : 7.4
下午時段師生比例	1 : 7.4
上述比例包括 2-3 歲班級	有

學生人數 (2022年9月資料)				
	幼兒班	低班	高班	總數
上午班	0	0	0	0
下午班	0	0	0	0
全日班	9	17	24	50

全年學費 (2023 / 24學年)				
		幼兒班	低班	高班
扣減政府資助後的全年學費 (期數)	上午班	-	-	-
	下午班	-	-	-
	全日班	\$9,672 (12)	\$9,672 (12)	\$9,672 (12)

有關學費資料詳情，請參看收費證明書。

幼兒服務 (2022年9月資料)			
提供2-3歲幼兒服務	有	提供2歲以下幼兒服務	沒有
收費水平 (全年)	- (半日)	收錄2-3歲級別兒童人數	9
	\$44,784 (全日)	參加幼兒中心資助計劃	有
提供暫托服務	有	提供延長服務時間	有

課程資料	
課程類別：本地	
課程規劃	
<p>學校以教育局幼稚園教育課程指引和本機構「博、文、愛、德」的辦學理念為藍本，再配合「環境教育」的理念，制定全面、均衡和適切的健康教育課程，締造「健康校園」。</p> <p>本校會遵照《幼稚園教育課程指引》(2017)規劃課程，不會要求幼兒班兒童執筆寫字，亦不會要求兒童做機械式的抄寫或操練式的計算練習。</p>	
學習 / 教學模式及活動	
<p>透過主題學習及遊戲、大自然體驗和專題研習，實踐綠色生活，培養幼兒品德成長及全人發展。</p>	
兒童學習經驗評估	
<p>學校製訂進展性和總結評估，紀錄幼兒學習和身心發展的「幼兒學習歷程檔案」透過「幼兒校園生活回饋」收集幼兒和家長意見，回饋課程。</p>	

學校特色	
學校使命及抱負	
<p>學校持續以環境教育為學校發展目標，本校已榮獲由環境保護運動委員會舉辦的「香港綠色學校獎」四個範疇的最傑出表現獎，成為一所「綠色幼稚園」。在 2014-2015 年度獲香港專業教育幼兒教育系邀請參與「惜物減廢學前教育計劃」，並成為其中一所代表學校，為業界分享經驗，以達致「健康幼稚園」辦學特色。</p>	
對學生支援	
<p>學校設網上平台支援幼兒的學習。幼兒透過網上平台重溫主題學習的內容，以鞏固及延伸學習範圍，並提昇其運用資料媒體學習的能力。於 2008 年成立家長教師會，以家長教師會作為家校協作的渠道，共同推行「健康校園」計劃。</p>	
對非華語學童的支援	
<p>獲批支援非華語學童的資助；建構豐富學習中文的語言環境。</p>	
對有特殊需要的學童的支援	
<p>正在參與到校學前康復服務。</p>	
與家長聯繫	
<p>家長教師會：有</p> <p>其他家長活動 / 聯繫</p> <p>新生家長座談會、迎新日、家長接見日、親子活動、親子旅行、專題講座、家長義工、社區協作活動、開放日、家長季刊、家長每月通訊、家長教師會。</p>	

主要教育用品的收費 (2022 / 23學年)			
夏季校服	\$160 / 套	冬季校服	\$366 / 套
書包	\$104 / 個	茶點	\$0 / 年
課本	\$2,091-2,234 / 年	練習簿 / 作業	\$0 / 年
文具	\$0 / 年	寢具	\$350 / 套

校長及教學人員每月薪酬幅度
(2023年3月資料)

- (i) ≤ \$30,000
- (ii) \$30,001 - \$40,000
- (iii) > \$40,000

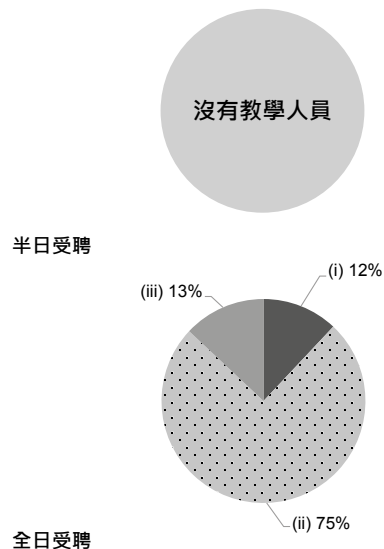

校長及教學人員幼兒教學年資
(2023年3月資料)

- (i) < 4 年
- (ii) 4 - 7 年
- (iii) > 7 年

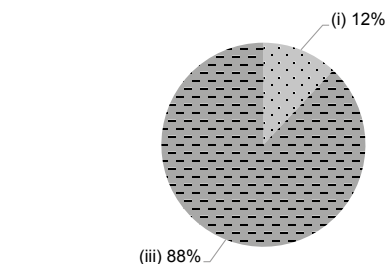

2021/22年度學校開支資料

開支帳目經核數師審核 有

- (i) 校長及教學人員薪酬
- (ii) 非教學人員薪酬
- (iii) 租金、管理費、差餉及地租
- (iv) 教學用品
- (v) 員工培訓及專業發展
- (vi) 其他開支

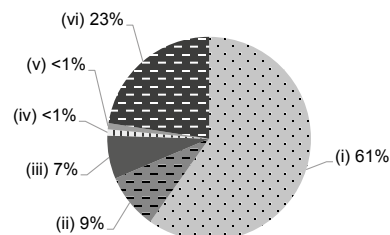



地址：九龍觀塘翠屏邨翠栢樓地下

學校編號 566683

電話：2772 0811

傳真：2772 0331

校址編號 0001

學校資料	
學校類別	非牟利
學生類別	男女
校監姓名	郭志成先生
校長姓名	郭凱欣小姐
創校年份	1999
已使用課室的總容額 (2022年9月資料)	95
註冊課室數目	不適用
戶外遊戲場地	沒有
室內遊戲場地	有
音樂室	有
其他特別室 / 場地	圖書室、STEM 遊戲室、小組活動室
校長及教學人員總人數 (2022年9月資料) *	7
學校網址	https://kindergarten.pokoi.org.hk/SSC/tc/
質素評核：結果及報告	符合要求 https://www.edb.gov.hk/attachment/tc/edu-system/preprimary-kindergarten/quality-assurance-frame-work/qr/qr-report/POH_SySiokChun.pdf

校長及教學人員資歷及人數 (2022年9月資料) *	
學歷	
持有學位	5
非持有學位	2
專業資格	
幼兒教育證書或以上	7
合格幼稚園教師	0
其他師資訓練	0
合格助理幼稚園教師	0
其他	0

* 不包括任職0-2歲級別之教師

師生比例 (2022年9月資料)	
上午時段師生比例	1 : 8.4
下午時段師生比例	1 : 8.4
上述比例包括 2-3 歲班級	有

學生人數 (2022年9月資料)				
	幼兒班	低班	高班	總數
上午班	0	0	0	0
下午班	0	0	0	0
全日班	6	17	28	51

全年學費 (2023 / 24學年)				
		幼兒班	低班	高班
扣減政府資助後的全年學費 (期數)	上午班	-	-	-
	下午班	-	-	-
	全日班	\$6,924 (12)	\$6,924 (12)	\$6,924 (12)

有關學費資料詳情，請參看收費證明書。

幼兒服務 (2022年9月資料)			
提供2-3歲幼兒服務	有	提供2歲以下幼兒服務	沒有
收費水平 (全年)	- (半日)	收錄2-3歲級別兒童人數	8
	\$47,976 (全日)	參加幼兒中心資助計劃	有
提供暫托服務	沒有	提供延長服務時間	有

課程資料	
課程類別：本地	
課程規劃	
<p>學校參照教育局幼稚園教育課程指引(2017)，以促進幼兒的全面和均衡發展為原則，達致德、智、體、群、美的均衡發展。讓幼兒「從遊戲中學習」，發掘幼兒多元化潛能發展，提升幼兒自主學習的能力、創造力和思考力，並依據幼兒的發展需要，因材施教。推行「正向品格」教育課程，讓幼兒從小建立正面的價值觀和積極的態度。</p> <p>本校會遵照《幼稚園教育課程指引》(2017)規劃課程，不會要求幼兒班兒童執筆寫字，亦不會要求兒童做機械式的抄寫或操練式的計算練習。</p>	
學習 / 教學模式及活動	
<p>學校以「遊戲學習」模式為主，幼兒從遊戲中學習，加強自由探索的元素。透過「全班學習」、「小組討論」及「區角學習活動」，激發幼兒思考能力、溝通能力，促進幼兒的自主學習的能力及學習興趣。課程以「主題學習」及「繪本故事教學」的模式，讓幼兒從故事中學習生活化的知識、態度及技能。推行「專題研習」，讓幼兒從「做中學」，強調感官探索，提升解難能力及協作精神，並透過戶外學習、參觀、探訪等活動，擴闊幼兒視野，豐富生活經驗。推行「正向品格」課程，鼓勵幼兒建立良好閱讀習慣，透過閱讀品格故事及實踐活動建立幼兒正向價值觀，並為語文能力奠定良好的基礎。</p>	
兒童學習經驗評估	
<p>教師透過持續性觀察，以制定持續性及總結性評估，為幼兒設立個人學習歷程檔案，目的是促進幼兒的全面發展，並讓教師和家長了解幼兒發展，記錄幼兒的成長歷程。</p>	

學校特色	
學校使命及抱負	
<p>(一) 以「博文愛德」為校訓，本著以「兒童為本」的教育理念和使命，致力為兒童締造和諧及愉快的學習環境，讓幼兒健康愉快地成長。(二) 建立學生具國際視野精神、終身學習和追求卓越的態度。(三) 推動緊密的家長伙伴關係及社區協作文化，善用資源。(四) 建立幼兒良好的品德，培育兒童成為一個具自信、自主、自學、自律、勇於承擔、敢於創新的孩子。</p>	
對學生支援	
<p>學校設有駐校社工服務、新生適應活動、升小適應活動、小一體驗活動、參觀活動、社區活動、聯校活動、兼收服務、家訪及轉介評估等。</p>	
對非華語學童的支援	
<p>獲批支援非華語學童的資助；增聘教學人員 / 教學助理以支援非華語學童學習中文；安排翻譯 / 傳譯服務；建構豐富學習中文的語言環境；建構共融校園以促進學生的融合；參加由教育局舉辦的校本專業支援計劃。</p>	
對有特殊需要的學童的支援	
<p>正在參與到到學前康復服務。</p>	
與家長聯繫	
<p>家長教師會：有</p>	
其他家長活動 / 聯繫	
<p>家長工作坊、家長講座、家長面談日、親子旅行、懇親會、小一分享會、親子美藝活動、親子遊戲日、親子節日活動、家長義工活動等。</p>	

主要教育用品的收費 (2022 / 23學年)			
夏季校服	\$144-160 / 套	冬季校服	\$197-225 / 套
書包	\$55-118 / 個	茶點	\$0 / 年
課本	\$600-1,200 / 年	練習簿 / 作業	\$1-280 / 年
文具	\$0 / 年	寢具	\$0 / 套

校長及教學人員每月薪酬幅度
(2023年3月資料)

- (i) ≤ \$30,000
- (ii) \$30,001 - \$40,000
- (iii) > \$40,000

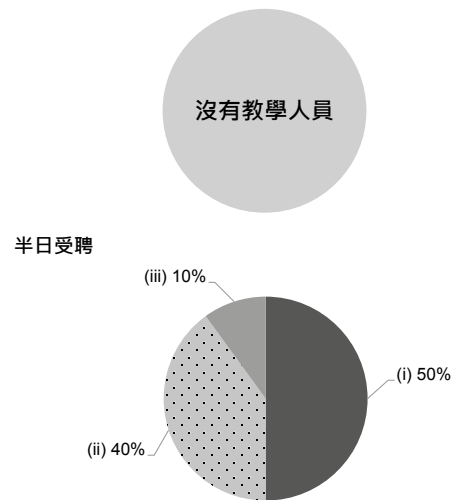

全日受聘

校長及教學人員幼兒教學年資
(2023年3月資料)

- (i) < 4 年
- (ii) 4 - 7 年
- (iii) > 7 年

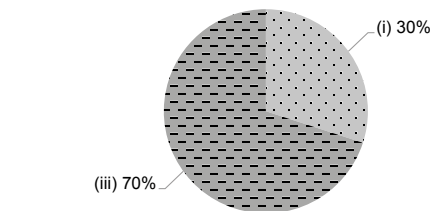

2021/22年度學校開支資料

開支帳目經核數師審核 有

- (i) 校長及教學人員薪酬
- (ii) 非教學人員薪酬
- (iii) 租金、管理費、差餉及地租
- (iv) 教學用品
- (v) 員工培訓及專業發展
- (vi) 其他開支

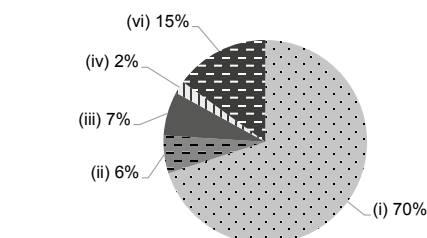



聖公會慈光堂聖匠幼稚園

觀塘區

地址：九龍藍田康栢苑停車場大廈 7 樓 1 號

有參加
2023/24 學年幼稚園教育計劃

學校編號 325937

校址編號 0001

電話：2347 7988, 2347 7262

傳真：2347 7908

學校資料	
學校類別	非牟利
學生類別	男女
校監姓名	梁玉華女士
校長姓名	李惠敏女士
創校年份	1973
已使用課室的總容額 (2022年9月資料)	127
註冊課室數目	8
戶外遊戲場地	有
室內遊戲場地	有
音樂室	有
其他特別室 / 場地	空中花園、兒童王國、喜樂庭園、四季長廊、活力喜徑
校長及教學人員總人數 (2022年9月資料) *	18
學校網址	http://www.skhlchc.edu.hk
質素評核：結果及報告	符合要求 https://www.edb.gov.hk/attachment/tc/edu-system/preprimary-kindergarten/quality-assurance-frame-work/qr/qr-report/SKH_KLC_HolyCarpenter.pdf

校長及教學人員資歷及人數 (2022年9月資料) *	
學歷	
持有學位	13
非持有學位	5
專業資格	
幼兒教育證書或以上	18
合格幼稚園教師	0
其他師資訓練	0
合格助理幼稚園教師	0
其他	0

* 不包括任職0-2歲級別之教師

師生比例 (2022年9月資料)	
上午時段師生比例	1 : 8.7
下午時段師生比例	1 : 5.0
上述比例包括 2-3 歲班級	有

學生人數 (2022年9月資料)				
	幼兒班	低班	高班	總數
上午班	54	0	0	54
下午班	0	0	0	0
全日班	49	12	0	61

全年學費 (2023 / 24學年)				
		幼兒班	低班	高班
扣減政府資助後的全年學費 (期數)	上午班	免費	免費	免費
	下午班	免費	免費	免費
	全日班	\$14,000 (10)	\$14,000 (10)	\$14,000 (10)

有關學費資料詳情，請參看收費證明書。

幼兒服務 (2022年9月資料)			
提供2-3歲幼兒服務	有	提供2歲以下幼兒服務	沒有
收費水平 (全年)	\$35,400 (半日)	收錄2-3歲級別兒童人數	55
	\$68,800 (全日)	參加幼兒中心資助計劃	沒有
提供暫托服務	沒有	提供延長服務時間	沒有

課程資料	
課程類別：本地	
課程規劃	
<p>本校著重兒童在德、智、體、群、美及靈六育的均衡發展；依據《幼稚園教育課程指引》(2017) 及兒童的興趣和能力，透過生活化的主題，從「做中學」實際操弄下獲得知識，再配以自由遊戲策略引發兒童學習動機和潛能，並滲入繪本故事和奧福音樂課程，使兒童透過多元化的學習活動，促進幼兒在品德、認知和語言、情意及群性、美感、身體的發展，促進兒童的全人發展。</p> <p>本校會遵照《幼稚園教育課程指引》(2017)規劃課程，不會要求幼兒班兒童執筆寫字，亦不會要求兒童做機械式的抄寫或操練式的計算練習。</p>	
學習 / 教學模式及活動	
<p>主題教學模式為主，每周進行宗教課、普通話課及由外籍老師教授英語，課餘有興趣活動及制服團隊，發展兒童多元潛能。遵照《幼稚園教育課程指引》(2017)，編排合適及具趣味的活動，讓兒童從生活中學習。隨兒童的年齡發展設計不同的教學活動。2-3 歲兒童藉感官探索周遭環境以獲得知識。4-6 歲兒童安排不同的參觀活動，增廣視野並藉多元化的探索活動而發現問題，引發學習興趣，透過自由遊戲策略及分組活動並運用已有知識作焦點式研習，建立個人自信心、提升思考力和解難能力。從中建構新的知識。</p>	
兒童學習經驗評估	
<p>每月派發主題評估表及日常學習記錄。老師按兒童發展六大範疇持續地觀察及評估兒童的發展和表現，全年分期派發不同範疇的觀察報告、作品分析及兒童身心發展評量表，輯錄成「兒童學習歷程檔案」，於每學期家長日派發，讓家長了解兒童的學習及發展概況，共同幫助兒童的學習和成長。</p>	

學校特色	
學校使命及抱負	
<p>學校為一所非牟利的基督教幼稚園，已參加免費優質幼稚園教育計劃，秉承「基督是愛」的精神，為 2-6 歲兒童提供優質的學前服務。培養兒童各種的學習能力和締造快樂的童年生活，學校重視兒童的靈育發展和家校合作，致力培育幼兒主動學習、建立良好品德及正確的價值觀，達致全人發展。</p>	
對學生支援	
<p>開學前舉行各級家長會，協助家長及兒童順利過渡升班後的學習轉變。每學年初特別為各級新生家長舉行家長會、探訪新生家庭，對年幼級別新生設有適應期，幫助年幼新生漸漸地融入學校生活；學校參與駐校社工及到校學前康復支援及諮詢服務，隨時為有需要的兒童提供適時支援協助。每學年為高班兒童安排升上小銜接體驗活動，讓畢業生認識升小學的轉變和學習情況。</p>	
對非華語學童的支援	
<p>獲批支援非華語學童的資助；學校因應非華語兒童的能力而調節個人學習進度及中文功課量；日常的共融學習活動，支援及提升非華語兒童中文口語表達的能力，強化與本土兒童的聯繫接觸，促進非華語兒童的社交發展；亦透過中國節日等文化回應活動，讓非華語兒童認識中國的文化習俗。鼓勵其使用中文的意願及對中文字的形、音、義的認識，學校亦為非華語學生家長提供小學選校支援，使其了解香港的小學學制及小一統一派位機制等相關注意事項。</p>	
對有特殊需要的學童的支援	
<p>正在參與到校學前康復服務。對有特殊需要的兒童在學習上的支援，學校因應有學習需要的兒童的能力而個別調適課程進度和功課量。本校已參與到校學前康復對兒童學習的支援服務，如有需要可轉介前往有關政府部門跟進評估。</p>	
與家長聯繫	
家長教師會：沒有	
其他家長活動 / 聯繫	
<p>每月透過「陽光電話」與家長聯絡，分享兒童在校或在家的學習情況和情緒表現，共同幫助兒童學習及支援情緒需要。每年安排各級到校家長觀課活動，讓家長實地了解子女在校的情況及進深認識學校的教學模式及理念。學校組織家長義工隊，凝聚家長力量，加強家長對學校的認識。除為高班家長舉行小一派位家長會、參觀小學外，亦開放讓幼兒班及低班家長參加，幫助家長及早了解小一派位的機制和選校細節。</p>	

主要教育用品的收費 (2022 / 23學年)			
夏季校服	沒有此項目	冬季校服	沒有此項目
書包	\$113 / 個	茶點	沒有此項目
課本	\$373 / 年	練習簿 / 作業	\$455-540 / 年
文具	\$302-382 / 年	寢具	沒有此項目

校長及教學人員每月薪酬幅度 (2023年3月資料)

- (i) ≤ \$30,000
- (ii) \$30,001 - \$40,000
- (iii) > \$40,000

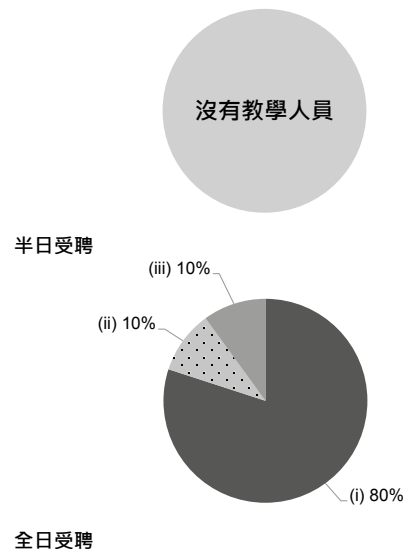

校長及教學人員幼兒教學年資 (2023年3月資料)

- (i) < 4 年
- (ii) 4 - 7 年
- (iii) > 7 年

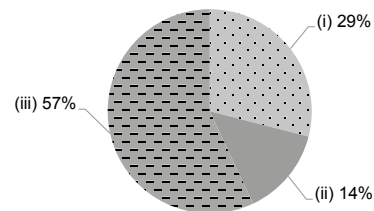

2021/22年度學校開支資料

開支帳目經核數師審核 有

- (i) 校長及教學人員薪酬
- (ii) 非教學人員薪酬
- (iii) 租金、管理費、差餉及地租
- (iv) 教學用品
- (v) 員工培訓及專業發展
- (vi) 其他開支

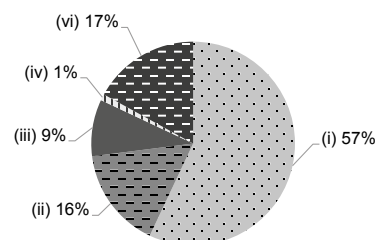



聖公會慈光堂聖匠幼稚園 (分校)

觀塘區

地址：九龍藍田碧雲道 139 號康栢苑停車場大廈 7 樓 2 室

有參加
2023/24 學年幼稚園教育計劃

學校編號 607886

電話：2347 7988, 2347 7322

傳真：2347 7908

校址編號 0001

學校資料	
學校類別	非牟利
學生類別	男女
校監姓名	梁玉華女士
校長姓名	李惠敏女士
創校年份	2018
已使用課室的總容額 (2022年9月資料)	190
註冊課室數目	7
戶外遊戲場地	有
室內遊戲場地	有
音樂室	有
其他特別室 / 場地	兒童王國、喜樂庭園、大樹寶庫、童創天地、四季長廊、活力喜徑
校長及教學人員總人數 (2022年9月資料) *	19
學校網址	http://br.skhklchc.edu.hk
質素評核：結果及報告	符合要求 https://www.edb.gov.hk/attachment/tc/edu-system/preprimary-kindergarten/quality-assurance-frame-work/qr/qc-report/SKH_KLC_HolyCarpenter_Br.pdf

校長及教學人員資歷及人數 (2022年9月資料) *	
學歷	
持有學位	12
非持有學位	7
專業資格	
幼兒教育證書或以上	19
合格幼稚園教師	0
其他師資訓練	0
合格助理幼稚園教師	0
其他	0

* 不包括任職0-2歲級別之教師

師生比例 (2022年9月資料)	
上午時段師生比例	1 : 9.1
下午時段師生比例	1 : 4.2
上述比例包括 2-3 歲班級	沒有

學生人數 (2022年9月資料)				
	幼兒班	低班	高班	總數
上午班	0	34	60	94
下午班	0	0	0	0
全日班	0	42	37	79

全年學費 (2023 / 24學年)				
		幼兒班	低班	高班
扣減政府資助後的全年學費 (期數)	上午班	免費	免費	免費
	下午班	免費	免費	免費
	全日班	\$16,200 (10)	\$16,200 (10)	\$16,200 (10)

有關學費資料詳情，請參看收費證明書。

幼兒服務 (2022年9月資料)			
提供2-3歲幼兒服務	-	提供2歲以下幼兒服務	-
收費水平 (全年)	- (半日)	收錄2-3歲級別兒童人數	0
	- (全日)	參加幼兒中心資助計劃	-
提供暫托服務	-	提供延長服務時間	-

課程資料	
課程類別：本地	
課程規劃	
<p>本校課程規劃著重兒童在德、智、體、群、美及靈六育的均衡發展；並按照《幼稚園教育課程指引》(2017) 及幼兒的興趣和能力，透過生活化的主題，讓幼兒從「做中學」獲得探索知識，再配以自由遊戲策略引發幼兒的學習動機啟發幼兒潛能，並滲入繪本故事和奧福音樂課程，使兒童透過多元化的學習活動，使幼兒在品德、認知和語言、情意及群性發展、美感、身體發展，促進幼兒的全人發展。</p> <p>本校會遵照《幼稚園教育課程指引》(2017)規劃課程，不會要求幼兒班兒童執筆寫字，亦不會要求兒童做機械式的抄寫或操練式的計算練習。</p>	
學習 / 教學模式及活動	
<p>學校按照兒童的年齡發展而調節不同級別的教學模式，幼兒班幼兒藉感官學習探索周遭環境以獲得知識。高年級的幼兒藉不同的多元化，讓幼兒透過自由遊戲策略、分組活動引發幼兒的好奇心、運用已有知識建構新知、培養幼兒的思考和解難能力。讓幼兒建立自信、主動積極的態度和與人相處的社交技巧；亦安排外籍英語老師及普通話老師，讓幼兒從生活化的環境中學習語文。同時，本校備有興趣活動及制服團隊，發展幼兒多元潛能。本校會遵照《幼稚園教育課程指引》(2017)，編排合適及具趣味的活動，並安排不同的參觀活動，讓幼兒從生活中學習，從生活中成長。學校亦會重視幼兒的靈育培養，每星期一節的宗教教課，讓幼兒從聖經中學習真理，建立良好的品德及正確的價值觀。</p>	
兒童學習經驗評估	
<p>本校以持續觀察的模式評估幼兒的學習表現，並為幼兒建立「兒童學習歷程檔案」，當中包括：每個主題結束後派發主題評估表、6 大範疇的兒童觀察記錄、作品分析和家長評估表及身心發展評量表。同時，每年本校安排各級家長觀課、及上下學期各一次的家長面談日，讓家長了解幼兒的學習及發展概況，老師與家長協作溝通，幫助幼兒的學習和成長。</p>	

學校特色	
學校使命及抱負	
<p>本校乃是一所非牟利的基督教幼稚園，已參加免費優質幼稚園教育計劃，秉承「基督是愛」的精神，為區內幼兒提供優質的學前服務。培養幼兒各種的學習能力和締造快樂的童年生活，本校重視培養幼兒的靈育發展和家校合作，致力培育幼兒主動學習、建立良好品德及正確的價值觀，達致全人發展。</p>	
對學生支援	
<p>本校會為每位新入學的幼兒進行家訪，以了解幼兒的家庭生活；並設有新生適應周及新生家長會，以助幼兒及家長循序漸進融入學校生活；每月定期透過「陽光電話」與家長溝通交流該月幼兒在校或在家的學習情況，共同幫助幼兒的學習及支援情緒需要。同時有駐校社工及到校學前康復支援和諮詢服務，為有需要的幼兒和家長提供適切的支援，協助家長為兒童建立正面的情緒和健康的社交發展。本校亦會為高班幼兒及家長安排小一家長會、參觀小學令家長了解小一統一派位的機制，及實地參觀區內小學，又為畢業班學生安排小一生活體驗等，讓幼兒及家長能有充分準備銜接小學生活。</p>	
對非華語學童的支援	
<p>獲批支援非華語學童的資助；學校透過文化回應活動，如中國農曆新年、端午節等，讓非華語幼兒認識中國的文化習俗及每月一次進行共融生日會促進非華語學生與本土學生的社交發展，鼓勵其使用中文的意願，在學習中，會因應非華語學生能力而調節中文功課量；學校亦為非華語學生家長提供小學選校支援，使其了解香港的小學學制及小一統一派位機制等相關注意事項。</p>	
對有特殊需要的學童的支援	
<p>正在參與到校學前康復服務。本園按有學習需要的兒童，因應個別幼兒的能力，調節合適的功課量和剪裁課程，老師會依據幼兒的學習進度，提供個別的學習指導，令幼兒循序漸進回復正常進度。本校已參與到校學前康復服務，如有需要，可轉介前往有關政府部門跟進。</p>	
與家長聯繫	
家長教師會：沒有	
其他家長活動 / 聯繫	
<p>每月透過「陽光電話」與家長聯絡，分享兒童在校或在家的學習情況和情緒表現，共同幫助兒童學習及支援情緒需要。每年各級到校家長觀課活動，讓家長實地了解子女在校的情況及進深認識學校的教學模式及理念。學校組織家長義工隊，凝聚家長力量，加強家長對學校的認識。除為高班家長舉行小一派位家長會、參觀小學外，亦開放讓幼兒班及低班家長參加，幫助家長及早了解小一派位的機制和選校細節。</p>	

主要教育用品的收費 (2022 / 23學年)			
夏季校服	沒有此項目	冬季校服	沒有此項目
書包	\$113 / 個	茶點	沒有此項目
課本	\$249 / 年	練習簿 / 作業	\$540-802 / 年
文具	\$264-382 / 年	寢具	沒有此項目

校長及教學人員每月薪酬幅度 (2023年3月資料)

- (i) ≤ \$30,000
- (ii) \$30,001 - \$40,000
- (iii) > \$40,000

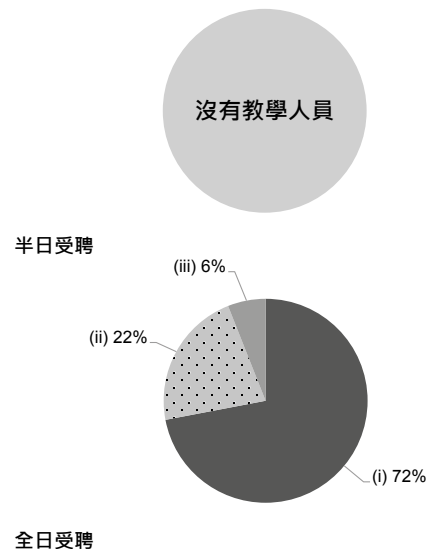

校長及教學人員幼兒教學年資 (2023年3月資料)

- (i) < 4 年
- (ii) 4 - 7 年
- (iii) > 7 年

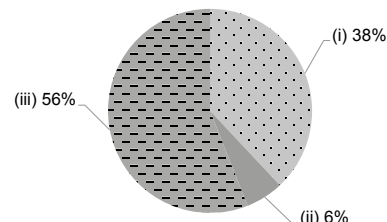

2021/22年度學校開支資料

開支帳目經核數師審核 有

- (i) 校長及教學人員薪酬
- (ii) 非教學人員薪酬
- (iii) 租金、管理費、差餉及地租
- (iv) 教學用品
- (v) 員工培訓及專業發展
- (vi) 其他開支

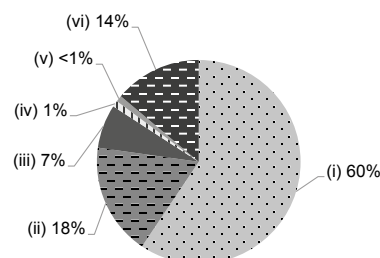



地址：九龍牛頭角樂華北邨勤華樓 4 樓 405-415 號

學校編號 325236

電話：2756 3398

傳真：2798 7604

校址編號 0001

學校資料	
學校類別	非牟利
學生類別	男女
校監姓名	麥宗堂先生
校長姓名	李佩賢女士
創校年份	1985
已使用課室的總容額 (2022年9月資料)	150
註冊課室數目	6
戶外遊戲場地	沒有
室內遊戲場地	有
音樂室	有
其他特別室 / 場地	大肌肉室、多用途室、圖書區及 STEM 創意區。
校長及教學人員總人數 (2022年9月資料) *	12
學校網址	http://www.sharonlutheran.edu.hk
質素評核：結果及報告	符合要求 https://www.edb.gov.hk/attachment/tc/edu-system/preprimary-kindergarten/quality-assurance-frame-work/qr/qr-report/Sharon_LutheranCh.pdf

校長及教學人員資歷及人數 (2022年9月資料) *	
學歷	
持有學位	8
非持有學位	4
專業資格	
幼兒教育證書或以上	12
合格幼稚園教師	0
其他師資訓練	0
合格助理幼稚園教師	0
其他	0

* 不包括任職0-2歲級別之教師

師生比例 (2022年9月資料)	
上午時段師生比例	1 : 9.4
下午時段師生比例	1 : 7.5
上述比例包括 2-3 歲班級	沒有

學生人數 (2022年9月資料)				
	幼兒班	低班	高班	總數
上午班	8	9	14	31
下午班	0	0	0	0
全日班	21	30	31	82

全年學費 (2023 / 24學年)				
		幼兒班	低班	高班
扣減政府資助後的全年學費 (期數)	上午班	免費	免費	免費
	下午班	免費	免費	免費
	全日班	\$2,700 (10)	\$2,700 (10)	\$2,700 (10)

有關學費資料詳情，請參看收費證明書。

幼兒服務 (2022年9月資料)			
提供2-3歲幼兒服務	-	提供2歲以下幼兒服務	-
收費水平 (全年)	- (半日)	收錄2-3歲級別兒童人數	0
	- (全日)	參加幼兒中心資助計劃	-
提供暫托服務	-	提供延長服務時間	-

課程資料	
課程類別：本地	
課程規劃	
<p>按照香港教育局課程指引，以「兒童為本」，因應幼兒的發展階段、興趣、能力和需要，以螺旋形式由淺入深編定校本課程。從而培養學生在知識、技能和態度方面獲得均衡發展。</p> <p>本校會遵照《幼稚園教育課程指引》(2017)規劃課程，不會要求幼兒班兒童執筆寫字，亦不會要求兒童做機械式的抄寫或操練式的計算練習。</p>	
學習 / 教學模式及活動	
<p>學習著重多元化、全面及均衡性，採用兩文三語，以主題教學方式學習，重視親身探索及體驗。同時，配合教育局「豐富幼兒早期英語經驗」、中文大學「遊戲·學習·成長」及優質教育基金「推動正向教育·邁向全人發展」計劃推行校本課程，以“腦科學理念”為教學策略，鼓勵學生共同參與、合作學習和思維擴散，從而提升幼兒學習能力，發揮個人潛能。並鼓勵參與各類表演及比賽，以增強幼兒的自信心及責任感。</p>	
兒童學習經驗評估	
<p>建立兒童個人成長學習檔案，以多元化的觀察與評估，持續性觀察記錄兒童的學習成效。包括：認知語言發展、身體發展、情意和群性發展、美感發展及品德發展等範疇。</p>	

學校特色	
學校使命及抱負	
<p>本著基督的大愛，老師愛心洋溢，讓兒童愉快學習。發展統整課程，照顧全人發展及培養靈、德、智、體、群、美為目標。學校重視靈育及品德教育，幫助學生從聖經中明白真理，學習愛人如己，同時培養兒童正面的價值觀，建立有禮、謙虛、誠實、負責及尊重他人的良好品格。</p>	
對學生支援	
<p>設「新生入學簡介會」、「新生適應期活動」、「升讀小一簡介會」、「銜接小一生活週」及參觀小學等；同時與社區機構合作，舉辦各類活動，以增潤兒童學習；並透過個別觀察、記錄及發展甄別，識別有學習及發展潛在困難的學生，以提供適切的輔導、支援及早期轉介，並設駐校社工，支援家長及學生需要。</p>	
對非華語學童的支援	
沒有資料	
對有特殊需要的學童的支援	
正在參與到校學前康復服務。	
與家長聯繫	
家長教師會：有	
其他家長活動 / 聯繫	
<p>舉辦家長面談日、家長觀課日、家教會期刊、聯校親子活動、親子年宵活動日、親子閱讀計劃、親子旅行、親子運動會、親子日營、小食嘗試、親職講座、各類親子設計比賽及開放日等，並設家長意見問卷，讓家長可透過不同方式與學校保持良好聯繫。</p>	

主要教育用品的收費 (2022 / 23學年)			
夏季校服	\$275 / 套	冬季校服	\$590 / 套
書包	\$75 / 個	茶點	\$900 / 年
課本	\$1,400 / 年	練習簿 / 作業	\$400 / 年
文具	\$380 / 年	寢具	\$270 / 套

校長及教學人員每月薪酬幅度
(2023年3月資料)

- (i) ≤ \$30,000
- (ii) \$30,001 - \$40,000
- (iii) > \$40,000

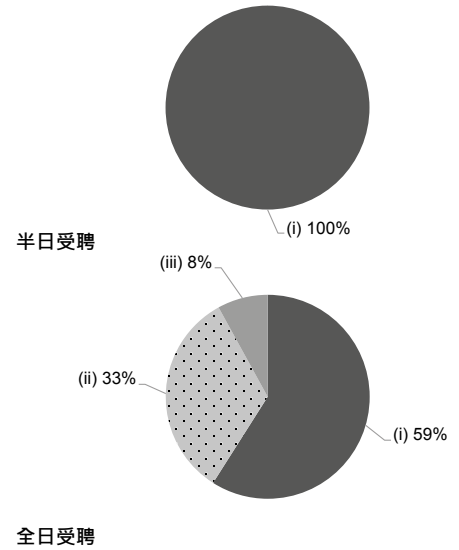

校長及教學人員幼兒教學年資
(2023年3月資料)

- (i) < 4 年
- (ii) 4 - 7 年
- (iii) > 7 年

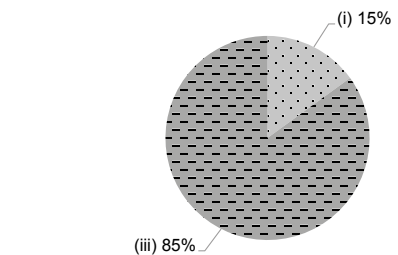

2021/22年度學校開支資料

開支帳目經核數師審核 正在審核中

- (i) 校長及教學人員薪酬
- (ii) 非教學人員薪酬
- (iii) 租金、管理費、差餉及地租
- (iv) 教學用品
- (v) 員工培訓及專業發展
- (vi) 其他開支

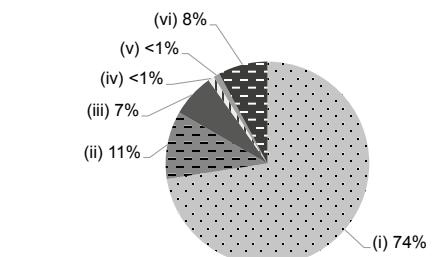



地址：九龍觀塘順安邨安逸樓地下至 1 樓

學校編號 324426

電話：2345 1222

傳真：2344 6013

校址編號 0001

學校資料	
學校類別	非牟利
學生類別	男女
校監姓名	關志強先生
校長姓名	麥鳳璋女士
創校年份	1990
已使用課室的總容額 (2022年9月資料)	201
註冊課室數目	10
戶外遊戲場地	有
室內遊戲場地	有
音樂室	有
其他特別室 / 場地	兒童支援室、探索天地、兒童圖書館、電腦室、小禮堂
校長及教學人員總人數 (2022年9月資料) *	18
學校網址	http://www.syt.edu.hk
質素評核：結果及報告	符合要求 https://www.edb.gov.hk/attachment/tc/edu-system/preprimary-kindergarten/quality-assurance-frame-work/qr/qr-report/SYT_OnYat.pdf

校長及教學人員資歷及人數 (2022年9月資料) *	
學歷	
持有學位	16
非持有學位	2
專業資格	
幼兒教育證書或以上	18
合格幼稚園教師	0
其他師資訓練	0
合格助理幼稚園教師	0
其他	0

* 不包括任職0-2歲級別之教師

師生比例 (2022年9月資料)	
上午時段師生比例	1 : 7.2
下午時段師生比例	1 : 7.3
上述比例包括 2-3 歲班級	沒有

學生人數 (2022年9月資料)				
	幼兒班	低班	高班	總數
上午班	1	4	1	6
下午班	0	0	0	0
全日班	30	44	50	124

全年學費 (2023 / 24學年)				
		幼兒班	低班	高班
扣減政府資助後的全年學費 (期數)	上午班	免費	免費	免費
	下午班	-	-	-
	全日班	\$8,568 (12)	\$8,568 (12)	\$8,568 (12)

有關學費資料詳情，請參看收費證明書。

幼兒服務 (2022年9月資料)			
提供2-3歲幼兒服務	-	提供2歲以下幼兒服務	-
收費水平 (全年)	- (半日)	收錄2-3歲級別兒童人數	0
	- (全日)	參加幼兒中心資助計劃	-
提供暫托服務	-	提供延長服務時間	-

課程資料

課程類別：本地

課程規劃

根據善一堂儒家教育哲學理念及教育局學前教育課程指引，按幼兒各階段發展需要、能力、生活經驗及興趣綜合課程，設計多元化教學內容，讓幼兒獲得全面和均衡發展。

本校會遵照《幼稚園教育課程指引》(2017)規劃課程，不會要求幼兒班兒童執筆寫字，亦不會要求兒童做機械式的抄寫或操練式的計算練習。

學習 / 教學模式及活動

以幼兒為中心，採用主題及方案教學，讓幼兒以小組形式，藉著探索、遊戲、實驗、外出參觀、資料搜集、討論及分享學習等方式，從做中學、從經驗中建構知識。

兒童學習經驗評估

課堂持續觀察兒童各階段表現，以搜集課堂習作、與家長會談了解兒童能力發展及學習需要。

學校特色

學校使命及抱負

本著善一堂「惟善為寶」信念，藉著儒家教育哲學思想，以「仁」、「愛」弘揚道德倫理。以兒童為本，致力提供全人發展優質教育，為兒童建立良好學習基礎。以專業團隊精神，創設愉快學習環境，培養兒童建立自信積極學習態度，掌握解決困難的智慧及技巧，發揮堅毅不屈精神，勇於承擔社會責任過著愉快生活。締造校園共融和友愛氣氛，致力邁向教育多元化新領域。

對學生支援

新生適應週、情緒輔導、設有駐校社工及支援有特殊學習需要學童服務，與教育局及幼兒福利機構保持緊密聯繫與協作，支援幼兒發展，並保障幼兒免受侵犯或疏忽照顧。與小學緊密交流協作，做好幼小銜接。為少數族裔學童提供學習輔導，建立共融文化。環境清潔、衛生、光線充足、食物營養豐富、確保幼兒身心健康。

對非華語學童的支援

獲批支援非華語學童的資助；增聘教學人員 / 教學助理以支援非華語學童學習中文；安排翻譯 / 傳譯服務；參加「賽馬會友趣學中文」計劃

對有特殊需要的學童的支援

正在參與到校學前康復服務。

與家長聯繫

家長教師會：有

其他家長活動 / 聯繫

駐校社工、開課前家長日、校園開放日、親師日學習匯報、旅行、遊戲日、家長觀課、講座、各項親子活動比賽、義工小組、學校網頁等。

主要教育用品的收費 (2022 / 23學年)

夏季校服	\$108-127 / 套	冬季校服	\$130-200 / 套
書包	\$96 / 個	茶點	\$2,640-3,960 / 年
課本	\$600 / 年	練習簿 / 作業	\$400 / 年
文具	\$300 / 年	寢具	\$200 / 套

校長及教學人員每月薪酬幅度 (2023年3月資料)

- (i) ≤ \$30,000
- (ii) \$30,001 - \$40,000
- (iii) > \$40,000

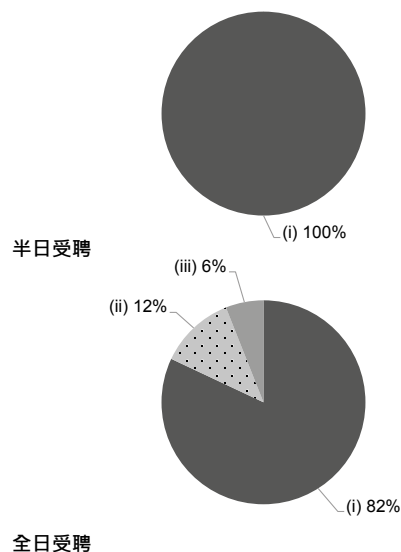

校長及教學人員幼兒教學年資 (2023年3月資料)

- (i) < 4 年
- (ii) 4 - 7 年
- (iii) > 7 年

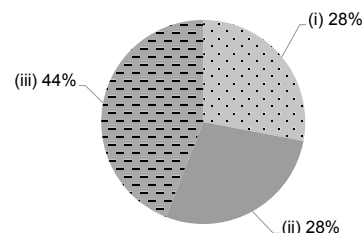

2021/22年度學校開支資料

開支帳目經核數師審核 有

- (i) 校長及教學人員薪酬
- (ii) 非教學人員薪酬
- (iii) 租金、管理費、差餉及地租
- (iv) 教學用品
- (v) 員工培訓及專業發展
- (vi) 其他開支

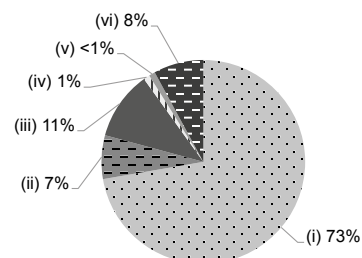



學校資料	
學校類別	非牟利
學生類別	男女
校監姓名	鄭錦超先生
校長姓名	吳少明女士
創校年份	2001
已使用課室的總容額 (2022年9月資料)	177
註冊課室數目	6
戶外遊戲場地	沒有
室內遊戲場地	有
音樂室	有
其他特別室 / 場地	電腦室、醫療室
校長及教學人員總人數 (2022年9月資料) *	14
學校網址	http://www.stfalkwkg.edu.hk
質素評核：結果及報告	符合要求 https://www.edb.gov.hk/attachment/tc/edu-system/preprimary-kindergarten/quality-assurance-frame-work/qr/qv-report/STFA_LeungKitWah.pdf

校長及教學人員資歷及人數 (2022年9月資料) *	
學歷	
持有學位	11
非持有學位	3
專業資格	
幼兒教育證書或以上	14
合格幼稚園教師	0
其他師資訓練	0
合格助理幼稚園教師	0
其他	0

* 不包括任職0-2歲級別之教師

師生比例 (2022年9月資料)	
上午時段師生比例	1 : 12.6
下午時段師生比例	1 : 6.9
上述比例包括 2-3 歲班級	沒有

學生人數 (2022年9月資料)				
	幼兒班	低班	高班	總數
上午班	27	28	26	81
下午班	0	0	0	0
全日班	32	32	32	96

全年學費 (2023 / 24學年)				
		幼兒班	低班	高班
扣減政府資助後的全年學費 (期數)	上午班	免費	免費	免費
	下午班	免費	免費	免費
	全日班	\$2,300 (10)	\$2,300 (10)	\$2,300 (10)

有關學費資料詳情，請參看收費證明書。

幼兒服務 (2022年9月資料)			
提供2-3歲幼兒服務	-	提供2歲以下幼兒服務	-
收費水平 (全年)	(半日)	收錄2-3歲級別兒童人數	0
	(全日)	參加幼兒中心資助計劃	-
提供暫托服務	-	提供延長服務時間	-

課程資料	
課程類別：本地	
課程規劃	
以遊戲形式配以閱讀，提升兒童的學習興趣及身心的發展，課程內容涵蓋幼稚園教育指引的六大學習範疇，包括：體能與健康、語文、幼兒數學、大自然與生活、個人與群體和藝術與創意。	
本校會遵照《幼稚園教育課程指引》(2017)規劃課程，不會要求幼兒班兒童執筆寫字，亦不會要求兒童做機械式的抄寫或操練式的計算練習。	
學習 / 教學模式及活動	
透過「賦權、表達、探索」的遊戲學習，並以繪本故事，進行多元化的探索及延展活動，豐富幼兒生活情景的知識、技能、態度發展，從而達到「以人為本」及「因材施教」的深遠目標。	
兒童學習經驗評估	
以持續性觀察及軼事紀錄兒童各方面的表現，並將兒童習作和畫作一併輯成「兒童學習檔案」。	

學校特色	
學校使命及抱負	
秉承母會校訓，以「文、行、忠、信」為經、以「全人發展」為緯，以兒童為主體的全方位學習理念，為兒童提供愉快、豐富的學習歷程，激發他們的學習興趣，培養他們待人處事的正確態度，為他們奠定終身學習的基礎。	
對學生支援	
- 設駐校社工協助個別學生或家庭需要提供支援 - 為新學童安排漸進式的上學時間及家長講座 - 提供小一適應活動及家長講座	
對非華語學童的支援	
獲批支援非華語學童的資助；增聘教學人員 / 教學助理以支援非華語學童學習中文；建構豐富學習中文的語言環境；參加由教育局舉辦的校本專業支援計劃。	
對有特殊需要的學童的支援	
正在參與到校學前康復服務。	
與家長聯繫	
家長教師會：有	
其他家長活動 / 聯繫	
成立家長教師會，以協作形式推展家校活動，每年舉辦開學家長會、家長觀課及專題講座，親子活動如：旅行、遊戲日、語文及美藝活動和親子活力操等。透過每天接送返放學、一年兩次的家長日、每週學生手冊內的兒童在學校及在家庭的表現記錄、學校通告、校訊及電話聯絡與家長保持聯繫。	

主要教育用品的收費 (2022 / 23學年)			
夏季校服	\$212 / 套	冬季校服	\$557 / 套
書包	\$94 / 個	茶點	\$630 / 年
課本	\$719-800 / 年	練習簿 / 作業	\$314-381 / 年
文具	\$47-67 / 年	寢具	沒有此項目

校長及教學人員每月薪酬幅度 (2023年3月資料)

- (i) ≤ \$30,000
- (ii) \$30,001 - \$40,000
- (iii) > \$40,000

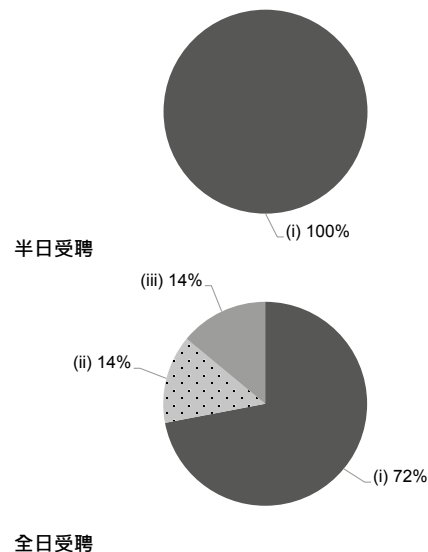

校長及教學人員幼兒教學年資 (2023年3月資料)

- (i) < 4 年
- (ii) 4 - 7 年
- (iii) > 7 年

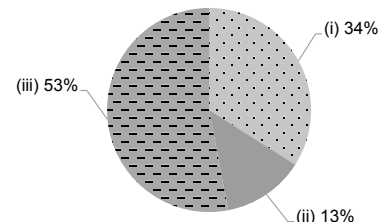

2021/22年度學校開支資料

開支帳目經核數師審核 有

- (i) 校長及教學人員薪酬
- (ii) 非教學人員薪酬
- (iii) 租金、管理費、差餉及地租
- (iv) 教學用品
- (v) 員工培訓及專業發展
- (vi) 其他開支

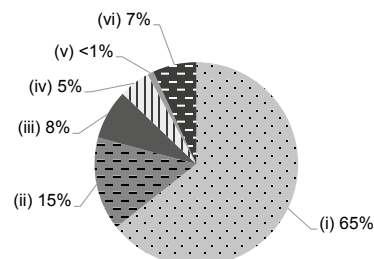



地址：九龍觀塘順天邨天韻樓低座地下 19-31 號

學校編號 564486

電話：2790 2765

傳真：2950 9527

校址編號 0001

學校資料	
學校類別	非牟利
學生類別	男女
校監姓名	袁添松先生
校長姓名	李素貞女士
創校年份	1985
已使用課室的總容額 (2022年9月資料)	96
註冊課室數目	不適用
戶外遊戲場地	沒有
室內遊戲場地	有
音樂室	有
其他特別室 / 場地	小組活動室、多元智能遊戲室
校長及教學人員總人數 (2022年9月資料) *	14
學校網址	http://stc.ppe.rhenish.org
質素評核：結果及報告	符合要求 https://www.edb.gov.hk/attachment/tc/edu-system/preprimary-kindergarten/quality-assurance-frame-work/qr/qv-report/ShunTin_Rhenish.pdf

校長及教學人員資歷及人數 (2022年9月資料) *	
學歷	
持有學位	7
非持有學位	7
專業資格	
幼兒教育證書或以上	14
合格幼稚園教師	0
其他師資訓練	0
合格助理幼稚園教師	0
其他	0

* 不包括任職0-2歲級別之教師

師生比例 (2022年9月資料)	
上午時段師生比例	1 : 8.5
下午時段師生比例	1 : 7.8
上述比例包括 2-3 歲班級	有

學生人數 (2022年9月資料)				
	幼兒班	低班	高班	總數
上午班	0	0	0	0
下午班	0	0	0	0
全日班	29	31	34	94

全年學費 (2023 / 24學年)				
		幼兒班	低班	高班
扣減政府資助後的全年學費 (期數)	上午班	-	-	-
	下午班	-	-	-
	全日班	\$8,736 (12)	\$8,736 (12)	\$8,736 (12)

有關學費資料詳情，請參看收費證明書。

幼兒服務 (2022年9月資料)			
提供2-3歲幼兒服務	有	提供2歲以下幼兒服務	沒有
收費水平 (全年)	\$29,040 (半日)	收錄2-3歲級別兒童人數	25
	\$38,364 (全日)	參加幼兒中心資助計劃	有
提供暫托服務	有	提供延長服務時間	沒有

課程資料	
課程類別：本地	
課程規劃	
<p>整體課程設計以幼兒發展理論為藍本，並按個別班級幼兒的身心發展、學習興趣編排課程，因應個別幼兒的需要而作出調節。著重師生互動和幼兒親身體驗，透過遊戲、參觀及實驗活動，誘發幼兒學習動機及探索精神，並提升他們生活技能。聘有外籍英語及普通話導師，提供雙語溝通機會，促進幼兒語文發展，提升運用二文三語能力。</p> <p>本校會遵照《幼稚園教育課程指引》(2017)規劃課程，不會要求幼兒班兒童執筆寫字，亦不會要求兒童做機械式的抄寫或操練式的計算練習。</p>	
學習 / 教學模式及活動	
<p>藉著貼合幼兒生活經驗之題材，採用綜合活動模式，安排群體、小組學習機會，讓幼兒從小學會與別人合作；同時，設有多元的學習區域讓幼兒親自選擇及進行個人學習活動，以啟發幼兒自主學習精神，發展個人學習潛能，培養主動探索及思考能力，以促進幼兒在知識、技能和態度各方面均衡發展。重視幼兒從生活體驗中實踐，故多安排幼兒走出校園，到社區真實情景中學習，擴闊視野，增廣見聞。著重幼兒語文發展，故本機構自行研發校本課程，包括：「寫前訓練課程」、「書寫學習課程」及「英語語音認知訓練課程」，以協助幼兒發展其語文能力。</p>	
兒童學習經驗評估	
<p>1. 採用持續性評估；2. 從日常活動中進行評估，讓幼兒更真實、具體地展現其能力；3. 評估資料源自老師、家長、幼兒；4. 以「幼兒發展歷程檔案」全面、有系統地記錄及報告幼兒的發展。</p>	

學校特色	
學校使命及抱負	
<p>使命：以基督的愛，培育幼兒在德、智、體、群、美、靈各方面的全人發展。抱負：提供優質早期教育，培育幼兒發展終身受益的能力。</p>	
對學生支援	
<p>1. 新生家長會、新生適應活動、小一模擬活動；2. 多元化課外活動及興趣活動，如：參觀、旅行、親子活動、專題講座；3. 語言、職業及物理治療師諮詢；4. 與區內不同學校及社會服務機構合作。</p>	
對非華語學童的支援	
<p>鼓勵非華語家長義工參與以加強學校與家長之間的溝通；建構豐富學習中文的語言環境；建構共融校園以促進學生的融合；促進教師參加專業發展計劃，建立幫助非華語學童學習中文的策略；參加由教育局舉辦的校本專業支援計劃。</p>	
對有特殊需要的學童的支援	
<p>正在參與到校學前康復服務。</p>	
與家長聯繫	
家長教師會：沒有	
其他家長活動 / 聯繫	
<p>1. 日常溝通：家長通訊、電話聯繫、觀課、家長日、舉行各級家長會、學生手冊、通告及便條等；2. 培育幼兒：舉辦家長專題講座或工作坊、個別老師諮詢的時間；3. 參與團務：帶領幼兒活動、提供團務發展意見等。</p>	

主要教育用品的收費 (2022 / 23學年)			
夏季校服	\$92-98 / 套	冬季校服	\$112-172 / 套
書包	\$84 / 個	茶點	\$0 / 年
課本	\$300-435 / 年	練習簿 / 作業	\$300-340 / 年
文具	\$220-260 / 年	寢具	\$354 / 套

校長及教學人員每月薪酬幅度
(2023年3月資料)

- (i) ≤ \$30,000
- (ii) \$30,001 - \$40,000
- (iii) > \$40,000

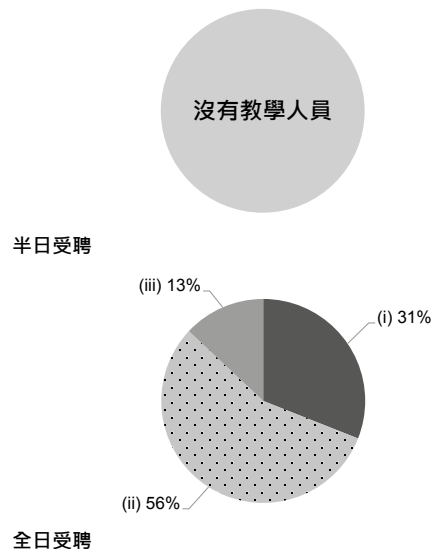

校長及教學人員幼兒教學年資
(2023年3月資料)

- (i) < 4 年
- (ii) 4 - 7 年
- (iii) > 7 年

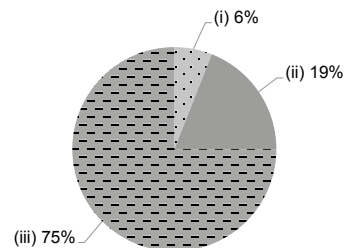

2021/22年度學校開支資料

開支帳目經核數師審核 有

- (i) 校長及教學人員薪酬
- (ii) 非教學人員薪酬
- (iii) 租金、管理費、差餉及地租
- (iv) 教學用品
- (v) 員工培訓及專業發展
- (vi) 其他開支

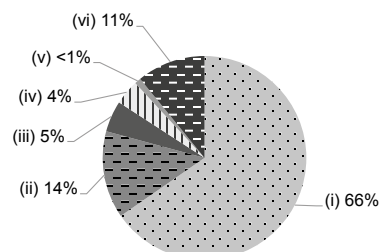



地址：九龍秀茂坪邨秀裕樓 B 及 C 翼地下

學校編號 564389

電話：2346 0072

傳真：2709 9269

校址編號 0001

學校資料	
學校類別	非牟利
學生類別	男女
校監姓名	潘秀琼修女
校長姓名	鄧妙玲女士
創校年份	1973
已使用課室的總容額 (2022年9月資料)	94
註冊課室數目	不適用
戶外遊戲場地	沒有
室內遊戲場地	有
音樂室	有
其他特別室 / 場地	電腦室、小組室
校長及教學人員總人數 (2022年9月資料) *	10
學校網址	http://smp.sihm.org.hk/
質素評核：結果及報告	符合要求 https://www.edb.gov.hk/attachment/tc/edu-system/preprimary-kindergarten/quality-assurance-frame-work/qr/qr-report/SIHMG_SMP.pdf

校長及教學人員資歷及人數 (2022年9月資料) *	
學歷	
持有學位	9
非持有學位	1
專業資格	
幼兒教育證書或以上	10
合格幼稚園教師	0
其他師資訓練	0
合格助理幼稚園教師	0
其他	0

* 不包括任職0-2歲級別之教師

師生比例 (2022年9月資料)	
上午時段師生比例	1 : 10.3
下午時段師生比例	1 : 10.3
上述比例包括 2-3 歲班級	有

學生人數 (2022年9月資料)				
	幼兒班	低班	高班	總數
上午班	0	0	0	0
下午班	0	0	0	0
全日班	27	34	32	93

全年學費 (2023 / 24學年)				
		幼兒班	低班	高班
扣減政府資助後的全年學費 (期數)	上午班	-	-	-
	下午班	-	-	-
	全日班	\$13,800 (12)	\$13,800 (12)	\$13,800 (12)

有關學費資料詳情，請參看收費證明書。

幼兒服務 (2022年9月資料)			
提供2-3歲幼兒服務	有	提供2歲以下幼兒服務	沒有
收費水平 (全年)	- (半日)	收錄2-3歲級別兒童人數	10
	\$52,308 (全日)	參加幼兒中心資助計劃	有
提供暫托服務	有	提供延長服務時間	沒有

課程資料	
課程類別：本地	
課程規劃	
按照兒童成長和不同年齡的發展編定，配合兒童的發展需要和興趣，促進兒童的自主學習能力。	
本校會遵照《幼稚園教育課程指引》(2017)規劃課程，不會要求幼兒班兒童執筆寫字，亦不會要求兒童做機械式的抄寫或操練式的計算練習。	
學習 / 教學模式及活動	
以多元化的綜合設計活動及遊戲的形式，提供生活化、重視感官探索和富趣味的學習經歷，讓兒童透過主動探索，培養他們的好奇心及自主學習的精神。以故事、歌曲及遊戲活動方式教授英語和普通話，為兒童學習兩文三語建立良好基礎。透過宗教及品德培育，建立兒童敬愛愛人的正面價值觀及樂觀積極的生活態度。	
兒童學習經驗評估	
以持續性觀察記錄兒童的學習成效。	

學校特色	
學校使命及抱負	
本著耶穌基督博愛、福音的精神和聖母的愛心，教育兒童，提供德、智、體、群、美各方面的均衡教育，從而建立兒童身、心、靈的發展，達至全人教育的理念。	
對學生支援	
1、新生適應期；2、親子圖書館；3、小一適應；4、定期舉辦課外參觀活動，鼓勵學生參與不同類型的社區活動。	
對非華語學童的支援	
建構豐富學習中文的語言環境；建構共融校園以促進學生的融合；參加由教育局舉辦的校本專業支援計劃。	
對有特殊需要的學童的支援	
正在參與到校學前康復服務。	
與家長聯繫	
家長教師會：有	
其他家長活動 / 聯繫	
舉辦家長日、家長講座及工作坊、親子旅行、家長到校觀課、小組茶聚、圖書館義工組。	

主要教育用品的收費 (2022 / 23學年)			
夏季校服	\$235 / 套	冬季校服	\$345 / 套
書包	\$85 / 個	茶點	\$0 / 年
課本	\$300-500 / 年	練習簿 / 作業	\$150-200 / 年
文具	\$0 / 年	寢具	\$358 / 套

校長及教學人員每月薪酬幅度
(2023年3月資料)

- (i) ≤ \$30,000
- (ii) \$30,001 - \$40,000
- (iii) > \$40,000

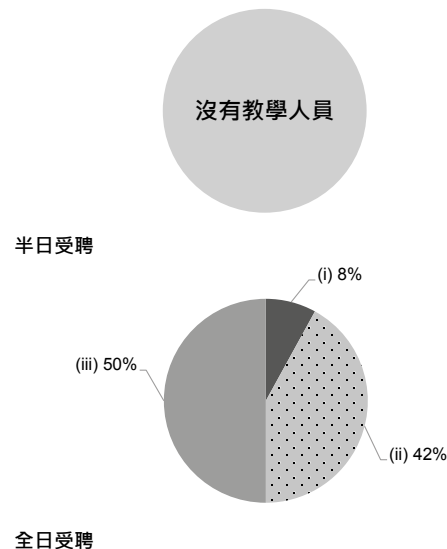

校長及教學人員幼兒教學年資
(2023年3月資料)

- (i) < 4 年
- (ii) 4 - 7 年
- (iii) > 7 年

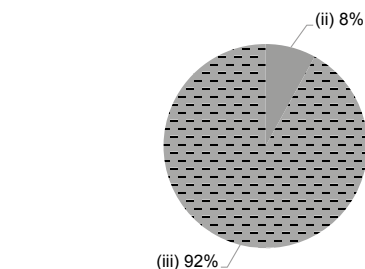

2021/22年度學校開支資料

開支帳目經核數師審核 有

- (i) 校長及教學人員薪酬
- (ii) 非教學人員薪酬
- (iii) 租金、管理費、差餉及地租
- (iv) 教學用品
- (v) 員工培訓及專業發展
- (vi) 其他開支

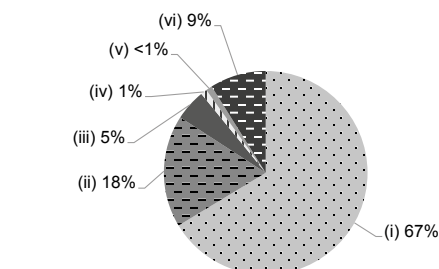



地址：九龍觀塘馬蹄徑 5 號寶峰大廈 2 樓

學校編號 563510

電話：2389 3228

傳真：2389 7610

校址編號 0001

學校資料	
學校類別	非牟利
學生類別	男女
校監姓名	楊國良先生
校長姓名	李詠敏女士
創校年份	1965
已使用課室的總容額 (2022年9月資料)	87
註冊課室數目	不適用
戶外遊戲場地	沒有
室內遊戲場地	有
音樂室	有
其他特別室 / 場地	多用途活動室 · 個別輔導室
校長及教學人員總人數 (2022年9月資料) *	10
學校網址	http://www.svpdn.edu.hk
質素評核：結果及報告	符合要求 https://www.edb.gov.hk/attachment/tc/edu-system/preprimary-kindergarten/quality-assurance-frame-work/qr/qv-report/StVincent_DePaul.pdf

校長及教學人員資歷及人數 (2022年9月資料) *	
學歷	
持有學位	8
非持有學位	2
專業資格	
幼兒教育證書或以上	10
合格幼稚園教師	0
其他師資訓練	0
合格助理幼稚園教師	0
其他	0

* 不包括任職0-2歲級別之教師

師生比例 (2022年9月資料)	
上午時段師生比例	1 : 6.8
下午時段師生比例	1 : 6.8
上述比例包括 2-3 歲班級	有

學生人數 (2022年9月資料)				
	幼兒班	低班	高班	總數
上午班	0	0	0	0
下午班	0	0	0	0
全日班	14	13	26	53

全年學費 (2023 / 24學年)				
		幼兒班	低班	高班
扣減政府資助後的全年學費 (期數)	上午班	-	-	-
	下午班	-	-	-
	全日班	\$11,052 (12)	\$11,052 (12)	\$11,052 (12)

有關學費資料詳情，請參看收費證明書。

幼兒服務 (2022年9月資料)			
提供2-3歲幼兒服務	有	提供2歲以下幼兒服務	沒有
收費水平 (全年)	- (半日)	收錄2-3歲級別兒童人數	15
	\$36,108 (全日)	參加幼兒中心資助計劃	有
提供暫托服務	有	提供延長服務時間	有

課程資料

課程類別：本地
課程規劃
<p>學校按照《幼稚園教育課程指引 2017》配合幼兒發展需要，設計以幼兒為本之課程。學習內容結合幼兒生活經驗及興趣，以多元化活動：如探究式科學、戲劇、創意美術活動等，培育幼兒均衡發展，並提供多感官學習，鼓勵探索。促進幼兒的品德、認知和語言、情意及群性發展、美感、身體發展，讓幼兒得以全面而均衡地成長。</p> <p>本校會遵照《幼稚園教育課程指引》(2017)規劃課程，不會要求幼兒班兒童執筆寫字，亦不會要求兒童做機械式的抄寫或操練式的計算練習。</p>
學習 / 教學模式及活動
<p>學校鼓勵幼兒從遊戲中學習，著重他們親身探索和發揮創意。透過個別、小組活動、全班活動及專題研習，建立幼兒自信、主動積極的態度及與人相處的社交技巧。學校安排幼兒走出課堂學習，參與社區活動，如參觀、探訪等，讓幼兒從生活中學習，從生活中成長。學校亦會提供多元化的宗教活動，讓幼兒學習真理，建立良好的品德及正確的價值觀。此外，學校安排外籍英語老師及普通話老師，讓幼兒從生活化的環境中學習語文。</p>
兒童學習經驗評估
<p>學校以持續觀察模式評估幼兒的學習表現，並為幼兒建立「兒童學習歷程檔案」，當中包括：主題評估、兒童觀察記錄、作品分析和家長回饋等。同時，學校安排家長觀課及家長面談日，讓家長和教師均了解幼兒的學習及發展概況。</p>

學校特色

學校使命及抱負
<p>學校秉承聖雲先會「勤修愛德」的服務宗旨，培養幼兒在主愛內愉快地成長，建立正向價值觀及積極的學習態度。本校提供全日制的學前教育及照顧，透過愉快的群體生活和多采多姿學習活動，培養幼兒學習興趣及與人相處技巧，建立良好生活習慣。</p>
對學生支援
<p>幼兒入學適應及小一入學適應計劃、親子圖書館、親子閱讀計劃、駐校社工服務及社區機構合作的活動。</p>
對非華語學童的支援
<p>沒有資料</p>
對有特殊需要的學童的支援
<p>正在參與到校學前康復服務。學校提供「幼稚園暨幼兒中心兼收計劃」。本校設有「校本兒童學習支援計劃」由特殊幼兒工作員為正在輪候評估或正輪候服務的幼兒進行訓練及輔導。</p>
與家長聯繫
<p>家長教師會：沒有</p> <p>其他家長活動 / 聯繫</p> <p>著重與家長、社區緊密溝通和聯繫，舉辦講座、社區探訪活動，設家長義工小組，協助圖書館義工服務及推行教學活動。</p>

主要教育用品的收費 (2022 / 23學年)

夏季校服	\$184 / 套	冬季校服	\$532 / 套
書包	\$204 / 個	茶點	\$0 / 年
課本	\$1,000-1,400 / 年	練習簿 / 作業	\$0 / 年
文具	\$0 / 年	寢具	沒有此項目

校長及教學人員每月薪酬幅度 (2023年3月資料)

- (i) ≤ \$30,000
- (ii) \$30,001 - \$40,000
- (iii) > \$40,000

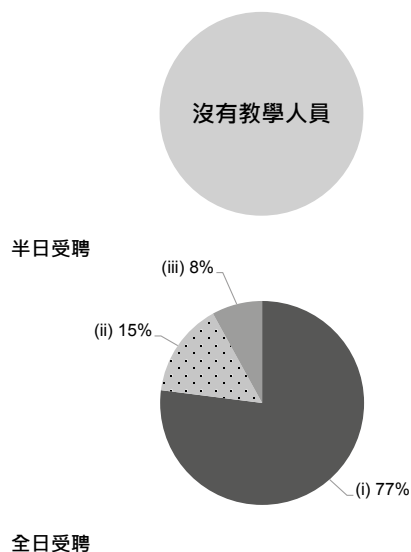

校長及教學人員幼兒教學年資 (2023年3月資料)

- (i) < 4 年
- (ii) 4 - 7 年
- (iii) > 7 年

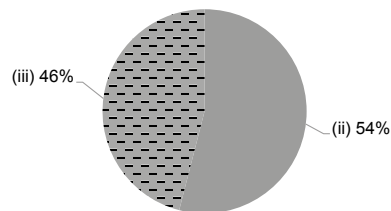

2021/22年度學校開支資料

開支帳目經核數師審核 有

- (i) 校長及教學人員薪酬
- (ii) 非教學人員薪酬
- (iii) 租金、管理費、差餉及地租
- (iv) 教學用品
- (v) 員工培訓及專業發展
- (vi) 其他開支

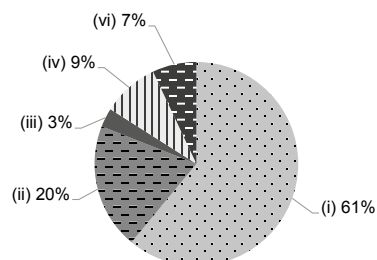



地址：九龍觀塘油塘道 1 號 1 樓

學校編號 532169

電話：2349 0221

傳真：2349 0201

校址編號 0001

學校資料	
學校類別	非牟利
學生類別	男女
校監姓名	李笑容修女
校長姓名	鄺燕鳴女士
創校年份	1959
已使用課室的總容額 (2022年9月資料)	270
註冊課室數目	6
戶外遊戲場地	沒有
室內遊戲場地	有
音樂室	有
其他特別室 / 場地	圖書室、電腦室、園圃
校長及教學人員總人數 (2022年9月資料) *	12
學校網址	http://www.stakg.edu.hk
質素評核：結果及報告	符合要求 https://www.edb.gov.hk/attachment/tc/edu-system/preprimary-kindergarten/quality-assurance-frame-work/qr/qv-report/StAntonius.pdf

校長及教學人員資歷及人數 (2022年9月資料) *	
學歷	
持有學位	7
非持有學位	5
專業資格	
幼兒教育證書或以上	12
合格幼稚園教師	0
其他師資訓練	0
合格助理幼稚園教師	0
其他	0

* 不包括任職0-2歲級別之教師

師生比例 (2022年9月資料)	
上午時段師生比例	1 : 10.7
下午時段師生比例	1 : 4.3
上述比例包括 2-3 歲班級	沒有

學生人數 (2022年9月資料)				
	幼兒班	低班	高班	總數
上午班	44	42	42	128
下午班	11	19	22	52
全日班	0	0	0	0

全年學費 (2023 / 24學年)				
		幼兒班	低班	高班
扣減政府資助後的全年學費 (期數)	上午班	免費	免費	免費
	下午班	免費	免費	免費
	全日班	-	-	-

有關學費資料詳情，請參看收費證明書。

幼兒服務 (2022年9月資料)			
提供2-3歲幼兒服務	-	提供2歲以下幼兒服務	-
收費水平 (全年)	- (半日)	收錄2-3歲級別兒童人數	0
	- (全日)	參加幼兒中心資助計劃	-
提供暫托服務	-	提供延長服務時間	-

課程資料	
課程類別：本地	
課程規劃	
<p>本校重視「兩文（中、英文）三語（廣東話、普通話及英語）」，透過課堂、早/午會、宗教及節慶活動，提供豐富的互動學習機會，提升兒童對學習語文的興趣；並安排戶內及戶外活動，讓兒童親身體驗探索，啟發其思考創意，通過實踐、求證及解難，在活學活用的境況中將所學連繫，從而建構新概念獲新思維，讓幼兒最終為「學會學習」的能力奠下鞏固基礎。</p> <p>本校會遵照《幼稚園教育課程指引》(2017)規劃課程，不會要求幼兒班兒童執筆寫字，亦不會要求兒童做機械式的抄寫或操練式的計算練習。</p>	
學習 / 教學模式及活動	
<p>以「主題教學」為骨幹，配合「專題研習」課程，目標為幫助兒童建構多元化的學習，激發兒童創意思維，培養勇於探索真理、敢於面對困難及解難的能力，懂得敬主愛人。本校學習模式多元化，如角色扮演、舞蹈、音樂活動、參與校園內外比賽等。同時兒童可應用本校多媒體及電子資訊平台進行研習。</p>	
兒童學習經驗評估	
<p>從兒童進校開始為其定下基線，以自我追求進步為目標。在日常活動中以六個知識範疇，按他們的能力作持續觀察記錄兒童的發展。</p>	

學校特色	
學校使命及抱負	
<p>(一) 遵從主耶穌「到普天下傳揚福音」的訓誨，以耶穌的博愛精神，按天主教會辦學的理念，竭盡所能，肩負起神聖的教育工作，致力提供全人教育，幫助學生在靈、德、智、體、群、美六方面均衡發展，促使學生珍重和發揚基督的博愛和服務精神，宏揚中華文化的處世規範及對生命的熱愛，平衡發展物質生活質素及精神生活質素。(二) 協助學生發展獨立和批判性思維，從而使他們能敏銳地、明智地處理社會上各種價值觀與思想，慎重構思，明智判斷，尋找真理，服膺真理，成為一個公平正直的人，能對社會及傳媒的趨勢作批判評估，並給予建設性意見。</p>	
對學生支援	
<p>駐校社工、第一層支援服務計劃、學前到校支援服務、課程簡介會、幼兒班親子迎新日、新生親子同樂日、新生適應活動、升小一預備班、參觀小學、培養學生情緒、品德活動。</p>	
對非華語學童的支援	
沒有資料	
對有特殊需要的學童的支援	
正在參與到校學前康復服務。	
與家長聯繫	
家長教師會：沒有	
其他家長活動 / 聯繫	
<p>幼兒班親子迎新日、新生入學家長講座、高班升小一家長會、升小一策略工作坊、與小學聯校活動及同樂日、家長日、家長座談會、家長觀課日、家長工作坊、家長研習班、家長學堂、親子旅行、遊戲日、親子伴讀計劃、親子才藝表演及各項比賽、校友聚會聯歡活動等。</p>	

主要教育用品的收費 (2022 / 23學年)			
夏季校服	\$498 / 套	冬季校服	\$775 / 套
書包	\$96 / 個	茶點	沒有此項目
課本	\$1,620 / 年	練習簿 / 作業	\$492 / 年
文具	沒有此項目	寢具	沒有此項目

校長及教學人員每月薪酬幅度 (2023年3月資料)

- (i) ≤ \$30,000
- (ii) \$30,001 - \$40,000
- (iii) > \$40,000

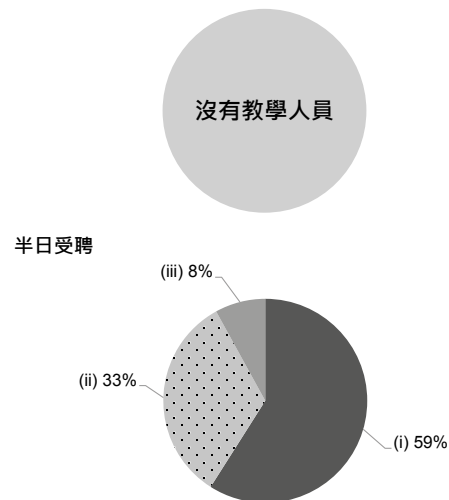

全日受聘

校長及教學人員幼兒教學年資 (2023年3月資料)

- (i) < 4 年
- (ii) 4 - 7 年
- (iii) > 7 年

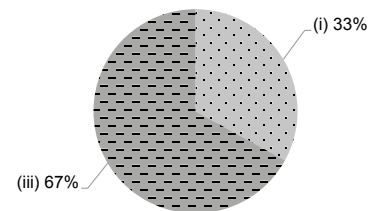

2021/22年度學校開支資料

開支帳目經核數師審核 有

- (i) 校長及教學人員薪酬
- (ii) 非教學人員薪酬
- (iii) 租金、管理費、差餉及地租
- (iv) 教學用品
- (v) 員工培訓及專業發展
- (vi) 其他開支

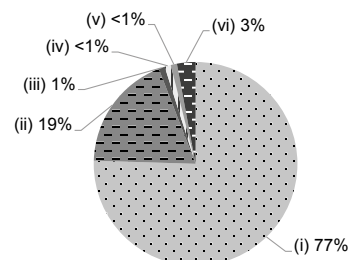



地址：九龍觀塘瑞和街 71 號 G-3 樓

學校編號 319562

電話：2389 4218

傳真：2341 9386

校址編號 0001

學校資料	
學校類別	非牟利
學生類別	男女
校監姓名	陳夢莉女士
校長姓名	李麗清女士
創校年份	1965
已使用課室的總容額 (2022年9月資料)	352
註冊課室數目	12
戶外遊戲場地	有
室內遊戲場地	有
音樂室	有
其他特別室 / 場地	感官室、桌遊室、語文室、大肌肉遊戲室、活動室、輔導室
校長及教學人員總人數 (2022年9月資料) *	18
學校網址	http://www.sbckg.edu.hk
質素評核：結果及報告	符合要求 https://www.edb.gov.hk/attachment/tc/edu-system/preprimary-kindergarten/quality-assurance-frame-work/qr/qv-report/StBarnaba'sCh.pdf

校長及教學人員資歷及人數 (2022年9月資料) *	
學歷	
持有學位	9
非持有學位	9
專業資格	
幼兒教育證書或以上	18
合格幼稚園教師	0
其他師資訓練	0
合格助理幼稚園教師	0
其他	0

* 不包括任職0-2歲級別之教師

師生比例 (2022年9月資料)	
上午時段師生比例	1 : 8.6
下午時段師生比例	1 : 7.0
上述比例包括 2-3 歲班級	沒有

學生人數 (2022年9月資料)				
	幼兒班	低班	高班	總數
上午班	27	21	31	79
下午班	9	10	10	29
全日班	26	24	26	76

全年學費 (2023 / 24學年)				
		幼兒班	低班	高班
扣減政府資助後的全年學費 (期數)	上午班	免費	免費	免費
	下午班	免費	免費	免費
	全日班	免費	免費	免費

有關學費資料詳情，請參看收費證明書。

幼兒服務 (2022年9月資料)			
提供2-3歲幼兒服務	-	提供2歲以下幼兒服務	-
收費水平 (全年)	- (半日)	收錄2-3歲級別兒童人數	0
	- (全日)	參加幼兒中心資助計劃	-
提供暫托服務	-	提供延長服務時間	-

課程資料

課程類別：本地

課程規劃

依據教育局提倡的幼兒五大發展目標及六大學習範疇，以繪本教學及遊戲理念設計富生活經驗及有意義的多元化學習活動、探索活動及參觀活動，藉以啟發幼兒的創作思維及自主學習精神，並培育幼兒良好的品格，另配合宗教元素，引入生命教育，讓幼兒達至全人的發展。

本校會遵照《幼稚園教育課程指引》(2017)規劃課程，不會要求幼兒班兒童執筆寫字，亦不會要求兒童做機械式的抄寫或操練式的計算練習。

學習 / 教學模式及活動

為了協助幼兒的身心得到均衡的發展，學校採用小組學習和集體遊戲的教學模式，配合靈活的、無拘無束的室內和戶外環境，提供可讓幼兒獨自探索或小組共同遊戲的活動。

兒童學習經驗評估

老師透過觀察和記錄，分析幼兒的學習能力和表現，並採用持續性評估幼兒的身體、認知、情意與群性和美感發展。

學校特色

學校使命及抱負

秉承基督福幼精神，作為啟蒙教育的開始，並採用啟發性的活動教學，讓幼兒在德、智、體、群、美、靈六育上得到發展，為幼兒提供優良的教育。

對學生支援

訂定以兒童為本及全校參與的政策，有計劃地透過支援服務和活動，幫助不同需要的兒童，使他們能了解自己、建立價值觀和信心，並豐富生活經驗、發展潛能。

對非華語學童的支援

獲批支援非華語學童的資助；增聘教學人員 / 教學助理以支援非華語學童學習中文；安排翻譯 / 傳譯服務；鼓勵非華語家長義工參與以加強學校與家長之間的溝通；建構豐富學習中文的語言環境；建構共融校園以促進學生的融合；與非政府機構協作以建構融合校園；促進教師參加專業發展計劃，建立幫助非華語學童學習中文的策略；參加由教育局舉辦的校本專業支援計劃；提供課餘中文輔導班

對有特殊需要的學童的支援

正在參與到校學前康復服務。校本註校社工支援服務

與家長聯繫

家長教師會：沒有

其他家長活動 / 聯繫

新生家長日、家長日、家長義工、親子閱讀計劃、親子種植計劃、親子旅行、親子戶外學習日、家訪、家長學堂、爸爸媽媽也上學家長小組及快樂家庭小組

主要教育用品的收費 (2022 / 23學年)

夏季校服	\$100-160 / 套	冬季校服	\$110-180 / 套
書包	\$70-100 / 個	茶點	\$500 / 年
課本	\$1,000-2,000 / 年	練習簿 / 作業	\$200-500 / 年
文具	\$200-500 / 年	寢具	沒有此項目

校長及教學人員每月薪酬幅度 (2023年3月資料)

- (i) ≤ \$30,000
- (ii) \$30,001 - \$40,000
- (iii) > \$40,000

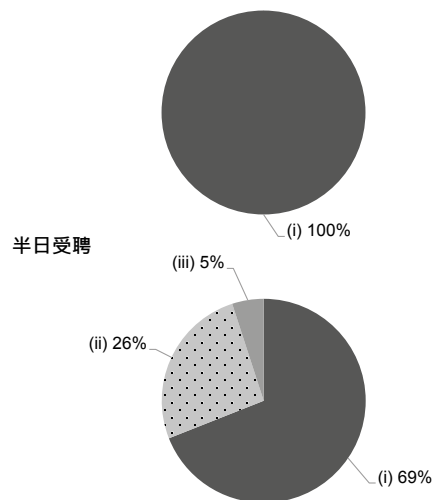

校長及教學人員幼兒教學年資 (2023年3月資料)

- (i) < 4 年
- (ii) 4 - 7 年
- (iii) > 7 年

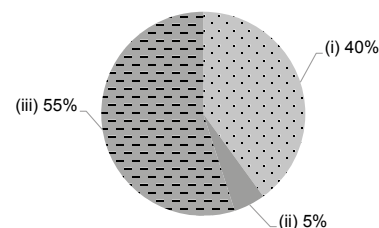

2021/22年度學校開支資料

開支帳目經核數師審核 有

- (i) 校長及教學人員薪酬
- (ii) 非教學人員薪酬
- (iii) 租金、管理費、差餉及地租
- (iv) 教學用品
- (v) 員工培訓及專業發展
- (vi) 其他開支

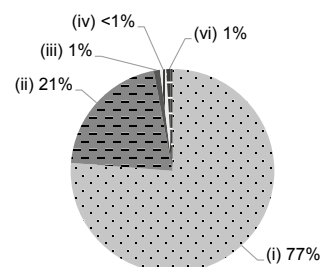



學校資料	
學校類別	非牟利
學生類別	男女
校監姓名	陳紫雯女士
校長姓名	黃雪媛女士
創校年份	1965
已使用課室的總容額 (2022年9月資料)	126
註冊課室數目	6
戶外遊戲場地	有
室內遊戲場地	有
音樂室	有
其他特別室 / 場地	禮堂、綜合活動室、舞蹈室、團圓及教堂 (屬於聖堂，可供學校借用)
校長及教學人員總人數 (2022年9月資料) *	12
學校網址	http://www.sjck.edu.hk
質素評核：結果及報告	符合要求 https://www.edb.gov.hk/attachment/tc/edu-system/preprimary-kindergarten/quality-assurance-frame-work/qr/qv-report/StJames_Catholic.pdf

校長及教學人員資歷及人數 (2022年9月資料) *	
學歷	
持有學位	7
非持有學位	5
專業資格	
幼兒教育證書或以上	12
合格幼稚園教師	0
其他師資訓練	0
合格助理幼稚園教師	0
其他	0

* 不包括任職0-2歲級別之教師

師生比例 (2022年9月資料)	
上午時段師生比例	1 : 9.1
下午時段師生比例	1 : 9.5
上述比例包括 2-3 歲班級	沒有

學生人數 (2022年9月資料)				
	幼兒班	低班	高班	總數
上午班	3	5	6	14
下午班	0	0	0	0
全日班	28	30	37	95

全年學費 (2023 / 24學年)				
		幼兒班	低班	高班
扣減政府資助後的全年學費 (期數)	上午班	免費	免費	免費
	下午班	-	-	-
	全日班	\$13,000 (10)	\$13,000 (10)	\$13,000 (10)

有關學費資料詳情，請參看收費證明書。

幼兒服務 (2022年9月資料)			
提供2-3歲幼兒服務	-	提供2歲以下幼兒服務	-
收費水平 (全年)	- (半日)	收錄2-3歲級別兒童人數	0
	- (全日)	參加幼兒中心資助計劃	-
提供暫托服務	-	提供延長服務時間	-

課程資料	
課程類別：本地	
課程規劃	
<p>以幼兒為本，並配合天主教核心價值，提供全面及均衡的教學元素。透過遊戲、參觀及實驗活動，啟發幼兒學習動機及探索精神。著重德育培養，透過「生命教育」和「環境生態教育」，教導幼兒以愛待人、尊重生命及愛護環境，建立正面及積極的人生觀及價值觀。</p> <p>本校會遵照《幼稚園教育課程指引》(2017)規劃課程，不會要求幼兒班兒童執筆寫字，亦不會要求兒童做機械式的抄寫或操練式的計算練習。</p>	
學習 / 教學模式及活動	
<p>推行自主學習教學模式，透過多元的學習區讓幼兒親自參與自選學習活動，以啟發幼兒自主學習精神，培養幼兒的共通能力，進而統整個人的靈性、體能、智能、語言、情緒、群性及創作力的均衡發展；採用小組研習和生動有趣的教學模式，以促進幼兒對英語及普通話的學習能力及成效；推行繪本教學，由繪本故事引發幼兒進行互動體驗式學習，培養幼兒從小建立良好的閱讀習慣。</p>	
兒童學習經驗評估	
<p>根據不同的學習範疇進行持續性評估，並因應需要作適時調較，亦附以具效能的例證，讓家長充份瞭解孩子的能力發展和學習進程。</p>	

學校特色	
學校使命及抱負	
<p>學校按照基督福音啟示，以及我國固有文化精髓，引導學生建立正確的人生觀，使他們成為身心健康的人，有高尚品味，勇於創新，愛人如己，明辨是非，具道德勇氣，終生履行公民責任。透過天主教核心價值，培育學生；有追求真理的熱忱，服膺真理的胸襟；在天主面前，在人群當中，實踐正義，促進公益；以基督為師，愛人如己，關懷弱小；肯定生命崇高的價值，活出生命豐富的意義；在家孝順父母，成家夫妻相敬，親子共融。</p>	
對學生支援	
<p>為新入學幼兒提供「新學校團體日」及「彈性適應時間」，讓幼兒逐漸適應校園生活及建立信心。對於幼兒學習能力的個別差異，會採用彈性的學習模式，因材施教，提供個別輔導及照顧；並對有特別需要的幼兒和家長，提供適切的支援和輔導。</p>	
對非華語學童的支援	
<p>獲批支援非華語學童的資助；安排翻譯 / 傳譯服務；建構豐富學習中文的語言環境；建構共融校園以促進學生的融合；促進教師參加專業發展計劃，建立幫助非華語學童學習中文的策略。</p>	
對有特殊需要的學童的支援	
<p>正在參與到校學前康復服務。駐校社工</p>	
與家長聯繫	
家長教師會：有	
其他家長活動 / 聯繫	
<p>家長協助推展教學活動、美藝創作工作坊、家校聯誼活動、家長分享會、家長學堂、觀課、親子種植及圖書閱讀獎勵計劃等。家長義工亦會參與愛德及服務行動，支援社區內的有需要人士。</p>	

主要教育用品的收費 (2022 / 23學年)			
夏季校服	\$341 / 套	冬季校服	\$731 / 套
書包	\$115 / 個	茶點	\$800 / 年
課本	\$875-992 / 年	練習簿 / 作業	\$7-10 / 年
文具	\$267-373 / 年	寢具	沒有此項目

校長及教學人員每月薪酬幅度
(2023年3月資料)

- (i) ≤ \$30,000
- (ii) \$30,001 - \$40,000
- (iii) > \$40,000

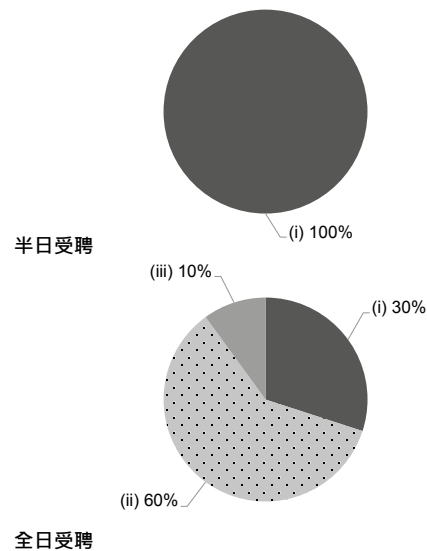

校長及教學人員幼兒教學年資
(2023年3月資料)

- (i) < 4 年
- (ii) 4 - 7 年
- (iii) > 7 年

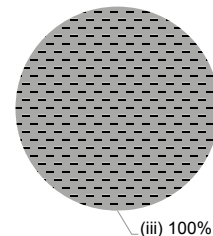

2021/22年度學校開支資料

開支帳目經核數師審核 有

- (i) 校長及教學人員薪酬
- (ii) 非教學人員薪酬
- (iii) 租金、管理費、差餉及地租
- (iv) 教學用品
- (v) 員工培訓及專業發展
- (vi) 其他開支

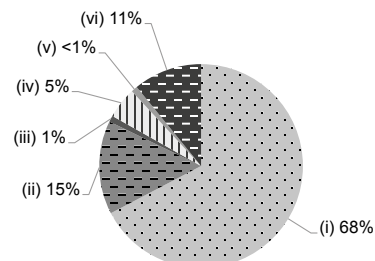



學校資料	
學校類別	非牟利
學生類別	男女
校監姓名	何鴻輝先生
校長姓名	馬文琪女士
創校年份	1990
已使用課室的總容額 (2022年9月資料)	127
註冊課室數目	6
戶外遊戲場地	沒有
室內遊戲場地	有
音樂室	沒有
其他特別室 / 場地	禮堂
校長及教學人員總人數 (2022年9月資料) *	8
學校網址	http://www.splck.edu.hk
質素評核：結果及報告	符合要求 https://www.edb.gov.hk/attachment/tc/edu-system/preprimary-kindergarten/quality-assurance-frame-work/qr/qr-report/StPhilip_LutheranCh.pdf

校長及教學人員資歷及人數 (2022年9月資料) *	
學歷	
持有學位	5
非持有學位	3
專業資格	
幼兒教育證書或以上	7
合格幼稚園教師	1
其他師資訓練	0
合格助理幼稚園教師	0
其他	0

* 不包括任職0-2歲級別之教師

師生比例 (2022年9月資料)	
上午時段師生比例	1 : 11.0
下午時段師生比例	1 : 8.1
上述比例包括 2-3 歲班級	沒有

學生人數 (2022年9月資料)				
	幼兒班	低班	高班	總數
上午班	8	8	7	23
下午班	0	0	0	0
全日班	18	26	21	65

全年學費 (2023 / 24學年)				
		幼兒班	低班	高班
扣減政府資助後的全年學費 (期數)	上午班	免費	免費	免費
	下午班	免費	免費	免費
	全日班	\$8,668 (11)	\$8,668 (11)	\$8,668 (11)

有關學費資料詳情，請參看收費證明書。

幼兒服務 (2022年9月資料)			
提供2-3歲幼兒服務	-	提供2歲以下幼兒服務	-
收費水平 (全年)	- (半日)	收錄2-3歲級別兒童人數	0
	- (全日)	參加幼兒中心資助計劃	-
提供暫托服務	-	提供延長服務時間	-

課程資料	
課程類別：本地	
課程規劃	
我們幼稚園按兒童身心發展編定，以探索學習為主題，讓小朋友能從不同程度中去發現，體驗在遊戲中的樂趣，從而學得新知識、新學問。	
本校會遵照《幼稚園教育課程指引》(2017)規劃課程，不會要求幼兒班兒童執筆寫字，亦不會要求兒童做機械式的抄寫或操練式的計算練習。	
學習 / 教學模式及活動	
公益活動、比試活動、共享歡樂的佳節活動、環保及健康活動、外展學習活動、家校合作及溝通活動、課堂特別活動。	
兒童學習經驗評估	
我們利用評量表評量兒童的學習情況和利用軼事記錄法，以持續性觀察記錄兒童的身心發展概況，並以「學習歷程」檔案紀錄兒童三年在學的學習和成長歷程。	

學校特色	
學校使命及抱負	
培養兒童德、智、體、群、美及靈育的均衡發展。培養兒童有正面人生觀，使小朋友能開心快樂地學習成長。	
對學生支援	
新生親子培育期，參與課外資源的體驗學習，聯繫社區各項活動，參加比賽增進經驗，並設有駐校護士替學童作身體檢查，保障幼兒的身心健康。	
對非華語學童的支援	
獲批支援非華語學童的資助；安排翻譯 / 傳譯服務；建構共融校園以促進學生的融合。	
對有特殊需要的學童的支援	
正在參與到校學前康復服務。	
與家長聯繫	
家長教師會：沒有	
其他家長活動 / 聯繫	
舉辦家長日、工作坊、運動會、親子同樂日、親子旅行、親子學習日。	

主要教育用品的收費 (2022 / 23學年)			
夏季校服	\$127 / 套	冬季校服	\$148 / 套
書包	\$86 / 個	茶點	\$1,300 / 年
課本	\$894 / 年	練習簿 / 作業	\$339 / 年
文具	\$200 / 年	寢具	沒有此項目

校長及教學人員每月薪酬幅度
(2023年3月資料)

- (i) ≤ \$30,000
- (ii) \$30,001 - \$40,000
- (iii) > \$40,000

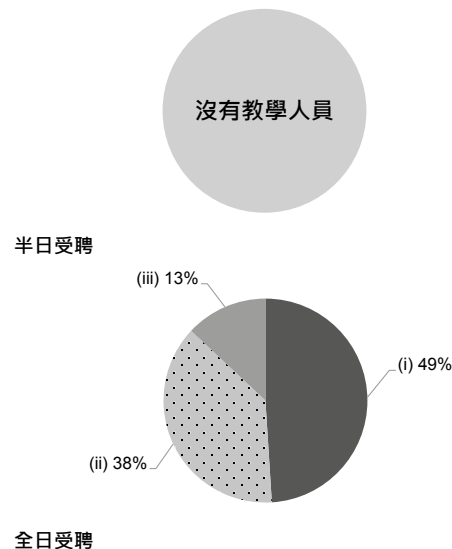

校長及教學人員幼兒教學年資
(2023年3月資料)

- (i) < 4 年
- (ii) 4 - 7 年
- (iii) > 7 年

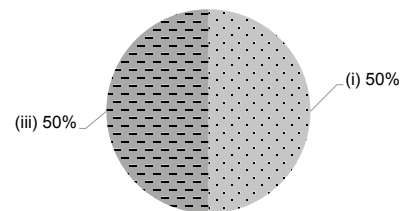

2021/22年度學校開支資料

開支帳目經核數師審核 有

- (i) 校長及教學人員薪酬
- (ii) 非教學人員薪酬
- (iii) 租金、管理費、差餉及地租
- (iv) 教學用品
- (v) 員工培訓及專業發展
- (vi) 其他開支

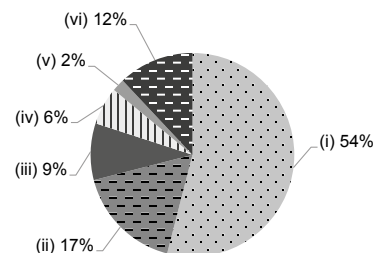



德福幼稚園 (本地課程)

觀塘區

有參加
2023/24 學年幼稚園教育計劃

地址：九龍觀塘九龍灣德福花園

學校編號 324736

電話：2757 5749

傳真：2305 2242

校址編號 0001

學校資料	
學校類別	非牟利
學生類別	男女
校監姓名	謝懷遠女士
校長姓名	劉詠雲女士
創校年份	1981
已使用課室的總容額 (2022年9月資料)	149
註冊課室數目	5
戶外遊戲場地	有
室內遊戲場地	有
音樂室	沒有
其他特別室 / 場地	表演舞台、多功能活動室
校長及教學人員總人數 (2022年9月資料) *	11
學校網址	http://www.telfordeducation.com
質素評核：結果及報告	符合要求 https://www.edb.gov.hk/attachment/tc/edu-system/preprimary-kindergarten/quality-assurance-frame-work/qr/qv-report/TelfordGdn.pdf

校長及教學人員資歷及人數 (2022年9月資料) *	
學歷	
持有學位	8
非持有學位	3
專業資格	
幼兒教育證書或以上	10
合格幼稚園教師	1
其他師資訓練	0
合格助理幼稚園教師	0
其他	0

* 不包括任職0-2歲級別之教師

師生比例 (2022年9月資料)	
上午時段師生比例	1 : 8.6
下午時段師生比例	1 : 4.3
上述比例包括 2-3 歲班級	沒有

學生人數 (2022年9月資料)				
	幼兒班	低班	高班	總數
上午班	19	14	31	64
下午班	0	0	8	8
全日班	11	11	0	22

全年學費 (2023 / 24學年)				
		幼兒班	低班	高班
扣減政府資助後的 全年學費 (期數)	上午班	\$7,843 (11)	\$7,843 (11)	\$7,843 (11)
	下午班	\$7,843 (11)	\$7,843 (11)	\$7,843 (11)
	全日班	\$27,336 (12)	\$27,336 (12)	\$27,336 (12)

有關學費資料詳情，請參看收費證明書。

幼兒服務 (2022年9月資料)			
提供2-3歲幼兒服務	-	提供2歲以下幼兒服務	-
收費水平 (全年)	- (半日)	收錄2-3歲級別兒童人數	0
	- (全日)	參加幼兒中心資助計劃	-
提供暫托服務	-	提供延長服務時間	-

課程資料	
課程類別：本地	
課程規劃	
探索教育，綜合故事探索及創意活動教學。	
本校會遵照《幼稚園教育課程指引》(2017)規劃課程，不會要求幼兒班兒童執筆寫字，亦不會要求兒童做機械式的抄寫或操練式的計算練習。	
學習 / 教學模式及活動	
主題綜合活動及設計活動教學，以小組活動鞏固知識。安排戶外及參觀活動擴闊學習視野。	
兒童學習經驗評估	
以持續性觀察（單元評估、總結性評估及學習檔案）記錄兒童的學習成效。	

學校特色	
學校使命及抱負	
本園宗旨為教養孩童，使他走當行的道，就是到老也不偏離。目標是裝備兒童，面向國際，為兒童奠定全人的教育基礎。	
對學生支援	
為新入學兒童設有新生適應週。透過家長座談會，提供學習及教養的資訊。另為高班學生安排小一適應活動。協助個別差異之兒童。	
對非華語學童的支援	
獲批支援非華語學童的資助；增聘教學人員 / 教學助理以支援非華語學童學習中文；安排翻譯 / 傳譯服務；鼓勵非華語家長義工參與以加強學校與家長之間的溝通；建構豐富學習中文的語言環境；建構共融校園以促進學生的融合；參加由教育局舉辦的校本專業支援計劃。	
對有特殊需要的學童的支援	
正在參與到校學前康復服務。	
與家長聯繫	
家長教師會：沒有	
其他家長活動 / 聯繫	
透過不同渠道與家長聯繫：手冊、校訊、家長會和面談等。不時舉辦大型活動：開放日、年宵、頌親恩及親子旅行等。	

主要教育用品的收費 (2022 / 23學年)			
夏季校服	\$240 / 套	冬季校服	\$620 / 套
書包	\$180 / 個	茶點	\$0 / 年
課本	\$1,260 / 年	練習簿 / 作業	\$340 / 年
文具	\$530 / 年	寢具	沒有此項目

校長及教學人員每月薪酬幅度
(2023年3月資料)

- (i) ≤ \$30,000
- (ii) \$30,001 - \$40,000
- (iii) > \$40,000

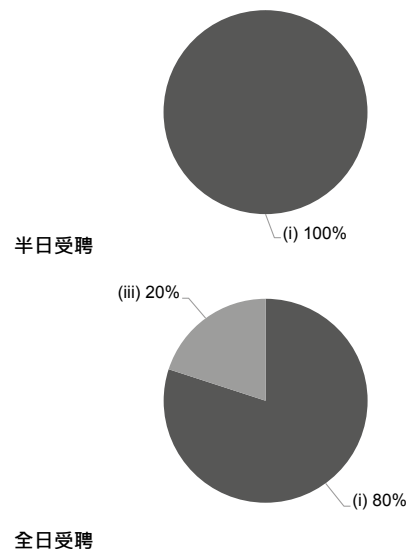

校長及教學人員幼兒教學年資
(2023年3月資料)

- (i) < 4 年
- (ii) 4 - 7 年
- (iii) > 7 年

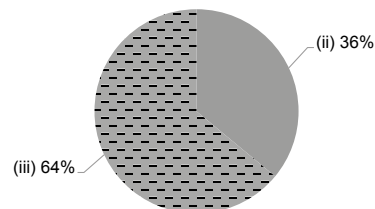

2021/22年度學校開支資料

開支帳目經核數師審核 有

- (i) 校長及教學人員薪酬
- (ii) 非教學人員薪酬
- (iii) 租金、管理費、差餉及地租
- (iv) 教學用品
- (v) 員工培訓及專業發展
- (vi) 其他開支

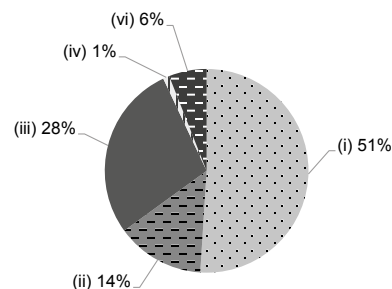



中華基督教會基法幼稚園

觀塘區

有參加
2023/24 學年幼稚園教育計劃

地址：九龍觀塘月華街 34 號地下下層 3 樓・4 樓・5 樓及地下
下層 1 樓電腦室

學校編號 323250

電話：2389 8948

傳真：2793 2241

校址編號 0001

學校資料	
學校類別	非牟利
學生類別	男女
校監姓名	莫湘萍女士
校長姓名	黃秀麗女士
創校年份	1971
已使用課室的總容額 (2022年9月資料)	318
註冊課室數目	4
戶外遊戲場地	有
室內遊戲場地	有
音樂室	有
其他特別室 / 場地	感覺統合活動室、家長資源室、蒙特梭利室、校園寵物區、室內操場、禮堂及綠化種植區
校長及教學人員總人數 (2022年9月資料) *	12
學校網址	http://kfk.ccc.edu.hk/
質素評核：結果及報告	符合要求 https://www.edb.gov.hk/attachment/tc/edu-system/preprimary-kindergarten/quality-assurance-frame-work/qr/qr-report/CCC_KeiFaat.pdf

校長及教學人員資歷及人數 (2022年9月資料) *	
學歷	
持有學位	7
非持有學位	5
專業資格	
幼兒教育證書或以上	12
合格幼稚園教師	0
其他師資訓練	0
合格助理幼稚園教師	0
其他	0

* 不包括任職0-2歲級別之教師

師生比例 (2022年9月資料)	
上午時段師生比例	1 : 9.8
下午時段師生比例	1 : 6.4
上述比例包括 2-3 歲班級	沒有

學生人數 (2022年9月資料)				
	幼兒班	低班	高班	總數
上午班	32	55	30	117
下午班	39	11	27	77
全日班	0	0	0	0

全年學費 (2023 / 24學年)				
		幼兒班	低班	高班
扣減政府資助後的全年學費 (期數)	上午班	免費	免費	免費
	下午班	免費	免費	免費
	全日班	-	-	-

有關學費資料詳情，請參看收費證明書。

幼兒服務 (2022年9月資料)			
提供2-3歲幼兒服務	-	提供2歲以下幼兒服務	-
收費水平 (全年)	- (半日)	收錄2-3歲級別兒童人數	0
	- (全日)	參加幼兒中心資助計劃	-
提供暫托服務	-	提供延長服務時間	-

課程資料	
課程類別：本地	
課程規劃	
<p>依教育局編訂的課程指引設計綜合課程，並以均衡的原則將幼兒的品德發展、認知和語言發展、身體發展、情意和群性發展及美感發展目標，以及六個學習範疇（體能與健康、語文、幼兒數學、大自然與生活、個人與群體、藝術與創意）融會於體驗教學及自主遊戲之中。</p> <p>本校會遵照《幼稚園教育課程指引》(2017)規劃課程，不會要求幼兒班兒童執筆寫字，亦不會要求兒童做機械式的抄寫或操練式的計算練習。</p>	
學習 / 教學模式及活動	
<p>本園以校本品格教育為課程骨幹，配合體驗教學、合作學習及高廣度教學模式，培養幼兒於愉快的學習過程中，獲得全腦智力潛能的發展，並激發無限創意潛能。另採用校本英語課程，貫通聽講讀寫的能力，提供豐富的英語語境，讓幼兒學習英文發音、培養聆聽拼讀的敏銳度，並配合閱讀英文故事書策略，循序漸進地擴闊幼兒對英語的興趣。</p>	
兒童學習經驗評估	
<ol style="list-style-type: none"> 制定幼兒學習主題性及持續性評估表，評估觀察及記錄將用作為數據分析，回饋幼兒各方面的學習需要。 設有兒童學習歷程檔案，從多角度評估幼兒的學習表現以進行取樣及分析記錄，如幼兒學習評估報告、活動觀察記錄、美藝作品分析及總結學習報告。 	

學校特色	
學校使命及抱負	
<p>秉承本會「並肩培育豐盛生命 攜手見證基督大愛」的辦學願景，以基督的愛心為動力，建立兒童正確的人生觀、良好的品德、美好的靈性，並豐富他們的學識，讓兒童在德、智、體、群、美及靈育方面都得到均衡發展。</p>	
對學生支援	
<p>本園為新入學的幼兒舉辦新生家長會及適應週，並運用「新生適應手冊」協助新生家長及幼兒適應校園生活。設駐校社工協助及支援有需要的幼兒或家長，給予適切的輔導與照顧。輔導老師亦按幼兒能力的差異，適當地調節課程內容及教學模式，並提供家居訓練及外借教材教員服務。為將升讀小一幼兒提供校本設計的模擬小一適應課程、講座及參觀小學活動。</p>	
對非華語學童的支援	
<p>增聘教學人員 / 教學助理以支援非華語學童學習中文；建構豐富學習中文的語言環境；提供日語及韓語教學支援服務，幫忙幼兒及家長適應新環境。</p>	
對有特殊需要的學童的支援	
<p>正在參與到校學前康復服務。為多樣性學習需要的兒童提供學習輔導，亦設有駐校社工及輔導老師及到校學前康復服務計劃，提供專業治療師訓練活動。其次協助有需要家庭提供社區機構支援服務資料或作出轉介服務。</p>	
與家長聯繫	
家長教師會：有	
其他家長活動 / 聯繫	
<p>成立家長有品學院，家長透過系列式課程與實踐，讓家長彼此交流培育子女的心得。安排家長觀課，讓家長了解兒童在學的學習模式，加強家校彼此間的溝通及協作。成立家長義工小組及專業家長顧問團隊，讓家長協助學校教學活動及給予專業的意見。持續式進行親子閱讀及通識閱讀計劃，並提供圖書借閱服務，鼓勵家長進行親子閱讀。</p>	

主要教育用品的收費 (2022 / 23學年)			
夏季校服	\$160 / 套	冬季校服	\$237 / 套
書包	\$102 / 個	茶點	\$600 / 年
課本	\$800 / 年	練習簿 / 作業	\$500 / 年
文具	\$240 / 年	寢具	沒有此項目

校長及教學人員每月薪酬幅度 (2023年3月資料)

- (i) ≤ \$30,000
- (ii) \$30,001 - \$40,000
- (iii) > \$40,000

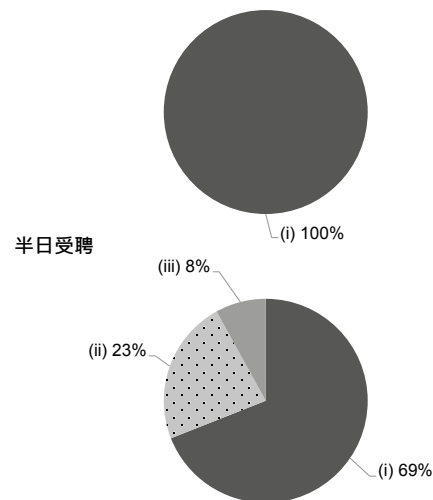

校長及教學人員幼兒教學年資 (2023年3月資料)

- (i) < 4 年
- (ii) 4 - 7 年
- (iii) > 7 年

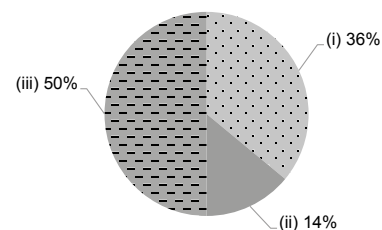

2021/22年度學校開支資料

開支帳目經核數師審核 有

- (i) 校長及教學人員薪酬
- (ii) 非教學人員薪酬
- (iii) 租金、管理費、差餉及地租
- (iv) 教學用品
- (v) 員工培訓及專業發展
- (vi) 其他開支

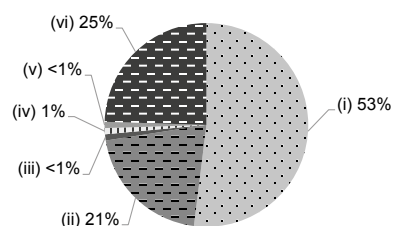



地址：九龍觀塘啟業邨啟寧樓地下 G1-G14 室

學校編號 324809

校址編號 0001

電話：2756 0781

傳真：2758 5580

學校資料	
學校類別	非牟利
學生類別	男女
校監姓名	梁文祺博士
校長姓名	鄭艷卿女士
創校年份	1981
已使用課室的總容額 (2022年9月資料)	170
註冊課室數目	6
戶外遊戲場地	沒有
室內遊戲場地	有
音樂室	有
其他特別室 / 場地	多用途活動室
校長及教學人員總人數 (2022年9月資料) *	13
學校網址	http://kwk.ccc.edu.hk
質素評核：結果及報告	符合要求 https://www.edb.gov.hk/attachment/tc/edu-system/preprimary-kindergarten/quality-assurance-frame-work/qr/qv-report/CCC_KeiWa.pdf

校長及教學人員資歷及人數 (2022年9月資料) *	
學歷	
持有學位	7
非持有學位	6
專業資格	
幼兒教育證書或以上	13
合格幼稚園教師	0
其他師資訓練	0
合格助理幼稚園教師	0
其他	0

* 不包括任職0-2歲級別之教師

師生比例 (2022年9月資料)	
上午時段師生比例	1 : 11.6
下午時段師生比例	1 : 5.2
上述比例包括 2-3 歲班級	沒有

學生人數 (2022年9月資料)				
	幼兒班	低班	高班	總數
上午班	14	31	39	84
下午班	0	0	0	0
全日班	22	23	22	67

全年學費 (2023 / 24學年)				
		幼兒班	低班	高班
扣減政府資助後的 全年學費 (期數)	上午班	免費	免費	免費
	下午班	免費	免費	免費
	全日班	\$9,900 (11)	\$9,900 (11)	\$9,900 (11)

有關學費資料詳情，請參看收費證明書。

幼兒服務 (2022年9月資料)			
提供2-3歲幼兒服務	-	提供2歲以下幼兒服務	-
收費水平 (全年)	(半日)	收錄2-3歲級別兒童人數	0
	(全日)	參加幼兒中心資助計劃	-
提供暫托服務	-	提供延長服務時間	-

課程資料	
課程類別：本地	
課程規劃	
<p>以兒童為本設計課程，主要是透過多元化的活動，引導學生有主動、積極、探索的學習態度。讓兒童在遊戲中愉快學習。推行「生命教育」- 注重靈育及品格的培養。聘請英語及普通話老師上課，增加幼兒學習外語機會。</p> <p>本校會遵照《幼稚園教育課程指引》(2017)規劃課程，不會要求幼兒班兒童執筆寫字，亦不會要求兒童做機械式的抄寫或操練式的計算練習。</p>	
學習 / 教學模式及活動	
<p>利用「聲情教學」，加強師生互動機會，提升同儕間之協作學習，建立讚賞文化。自主學習中加強幼兒口語表達，並從生活經驗分享中，讓兒童有興趣地學習語文。協調日程與善用學校環境，安排班本區角遊戲活動，讓幼兒在活動中運用不同的物料進行自由探索，發揮創造力，使兒童有更多觀察、思考、解難及發表的機會，培養積極的學習態度與自信。</p>	
兒童學習經驗評估	
<p>學校以持續觀察方式評估學生之學習及發展。定時向家長匯報學生學習情況，加強家校合作，讓學生開心和愉快地學習。</p>	

學校特色	
學校使命及抱負	
<p>秉承中華基督教會香港區會的辦學願景「並肩培育豐盛生命，攜手見證基督大愛」，以基督愛心為動力，以人為本的信念，培養學生德、智、體、群、美、靈六育有均衡之發展。</p>	
對學生支援	
<p>• 為新入學學生安排適應週、採取循序漸進方式上課。• 為將升讀小一的學生安排參觀小學、小一模擬週和聯歡會。• 對有經濟困難者，提供舊校服轉贈的安排。</p>	
對非華語學童的支援	
<p>獲批支援非華語學童的資助；增聘教學人員 / 教學助理以支援非華語學童學習中文；建構共融校園以促進學生的融合；促進教師參加專業發展計劃，建立幫助非華語學童學習中文的策略。</p>	
對有特殊需要的學童的支援	
<p>正在參與到校學前康復服務。</p>	
與家長聯繫	
<p>家長教師會：有</p>	
其他家長活動 / 聯繫	
<p>進行各項親子活動：如運動會、旅行、年宵日、親子閱讀計劃及家長伴讀等。並透過舉行家長講座、家長觀課及家長日等與家長分享學校課程、子女學習情況及育養子女技巧等。另外，邀請專業人員到校為家長舉行家長工作坊、家長小組，彼此溝通交流，提升家長管教子女技巧。並每年組織「家長教師會」共同商討及推行各項親子活動。</p>	

主要教育用品的收費 (2022 / 23學年)			
夏季校服	\$275 / 套	冬季校服	\$388 / 套
書包	\$74 / 個	茶點	沒有此項目
課本	\$900-1,050 / 年	練習簿 / 作業	\$50-100 / 年
文具	\$15-30 / 年	寢具	沒有此項目

校長及教學人員每月薪酬幅度
(2023年3月資料)

- (i) ≤ \$30,000
- (ii) \$30,001 - \$40,000
- (iii) > \$40,000

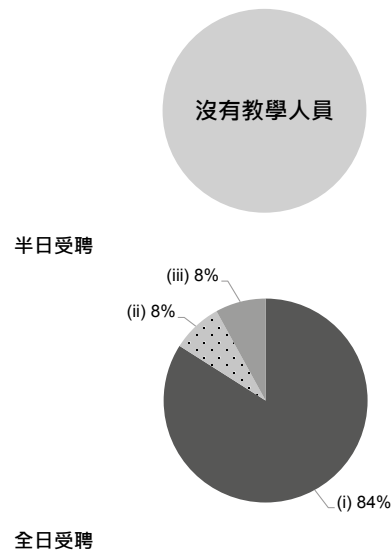

校長及教學人員幼兒教學年資
(2023年3月資料)

- (i) < 4 年
- (ii) 4 - 7 年
- (iii) > 7 年

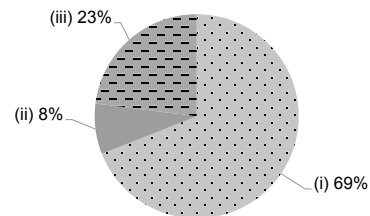

2021/22年度學校開支資料

開支帳目經核數師審核 有

- (i) 校長及教學人員薪酬
- (ii) 非教學人員薪酬
- (iii) 租金、管理費、差餉及地租
- (iv) 教學用品
- (v) 員工培訓及專業發展
- (vi) 其他開支

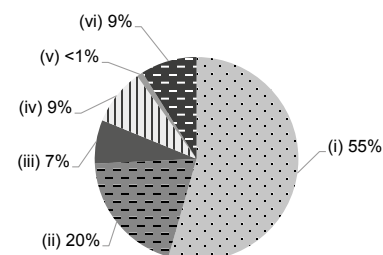



地址：九龍牛頭角彩興路 8 號彩德邨彩誠樓地下 1 號舖

學校編號 594130

電話：2385 2622

傳真：2385 3326

校址編號 0001

學校資料	
學校類別	非牟利
學生類別	男女
校監姓名	呂慧蓮女士
校長姓名	袁嘉寶女士
創校年份	2013
已使用課室的總容額 (2022年9月資料)	122
註冊課室數目	7
戶外遊戲場地	沒有
室內遊戲場地	有
音樂室	沒有
其他特別室 / 場地	沒有
校長及教學人員總人數 (2022年9月資料) *	11
學校網址	http://kkc.hkfyg.org.hk
質素評核：結果及報告	符合要求 https://www.edb.gov.hk/attachment/tc/edu-system/preprimary-kindergarten/quality-assurance-frame-work/qr/qv-report/HKFYG_KKCheng.pdf

校長及教學人員資歷及人數 (2022年9月資料) *	
學歷	
持有學位	6
非持有學位	5
專業資格	
幼兒教育證書或以上	11
合格幼稚園教師	0
其他師資訓練	0
合格助理幼稚園教師	0
其他	0

* 不包括任職0-2歲級別之教師

師生比例 (2022年9月資料)	
上午時段師生比例	1 : 9.1
下午時段師生比例	1 : 8.7
上述比例包括 2-3 歲班級	沒有

學生人數 (2022年9月資料)				
	幼兒班	低班	高班	總數
上午班	13	0	0	13
下午班	0	5	4	9
全日班	31	26	30	87

全年學費 (2023 / 24學年)				
		幼兒班	低班	高班
扣減政府資助後的 全年學費 (期數)	上午班	免費	免費	免費
	下午班	免費	免費	免費
	全日班	\$15,600 (12)	\$15,600 (12)	\$15,600 (12)

有關學費資料詳情，請參看收費證明書。

幼兒服務 (2022年9月資料)			
提供2-3歲幼兒服務	-	提供2歲以下幼兒服務	-
收費水平 (全年)	(半日)	收錄2-3歲級別兒童人數	0
	(全日)	參加幼兒中心資助計劃	-
提供暫托服務	-	提供延長服務時間	-

課程資料	
課程類別：本地	
課程規劃	
學校根據幼稚園課程指引及幼兒發展能力，以循序漸進、由淺入深的模式，規劃校本課程。	
本校會遵照《幼稚園教育課程指引》(2017)規劃課程，不會要求幼兒班兒童執筆寫字，亦不會要求兒童做機械式的抄寫或操練式的計算練習。	
學習 / 教學模式及活動	
本校採用主題教學及專題研習教學方式，配合繪本教學的輔助，以「兒童為本」的理念設計多元學習活動，讓幼兒從遊戲中學習，鼓勵幼兒主動探索、積極學習，藉以建構知識與生活技能，提升邏輯思維和解難能力。學校重視幼兒品德培育，提供機會讓幼兒接觸不同人事、學習正面溝通和關懷社群，協助幼兒從小培養正向品格，達致全人發展。	
兒童學習經驗評估	
我們會採用持續性觀察方式記錄幼兒的學習成效。教師會按主題編寫幼兒學習評估報告，綜合幼兒發展表現編製發展評估表，並於每個學年整合一份幼兒學習檔案，透過不同方式的記錄，展現幼兒於不同階段的不同發展表現和成長過程。	

學校特色	
學校使命及抱負	
學校本著「發展優質教育、鼓勵主動學習、推動家校協作」的教育使命及抱負，關注幼兒發展及成長需要，並重視教學質素，提供優質幼兒教育服務。透過富啟發性的學習環境和活動，培養幼兒主動探索的精神。在教師的悉心教導和鼓勵下，幼兒能透過討論、分享、觀察和實驗的過程中享受學習的樂趣，從而建立「自信、自學、自律」的精神。	
對學生支援	
設有駐校社工，為有需要之家長及幼兒提供適切的輔導，亦定時舉行學生講座、親子遊戲、EQ 小組等；並於新生入學時，為新生安排適應期。學校亦為即將升讀小學的幼兒提供適當的支援，如舉行小一模擬活動和參觀小學。再者，本校非常著重幼兒個人發展，安排個別諮詢、小組活動及課室遊戲，以提升幼兒的各方面能力。	
對非華語學童的支援	
獲批支援非華語學童的資助；鼓勵非華語家長義工參與以加強學校與家長之間的溝通；建構豐富學習中文的語言環境；建構共融校園以促進學生的融合。	
對有特殊需要的學童的支援	
正在參與到校學前康復服務。	
與家長聯繫	
家長教師會：沒有	
其他家長活動 / 聯繫	
透過平日的接觸、定期舉辦觀課日、家長會、專題講座、親子工作坊、親子旅行、慶祝活動及安排家訪等，讓家長知悉學校的活動及了解子女的發展及學習情況；組織家長義工隊，加強家校合作。	

主要教育用品的收費 (2022 / 23學年)			
夏季校服	\$114 / 套	冬季校服	\$150 / 套
書包	\$103 / 個	茶點	沒有此項目
課本	\$1,100-1,200 / 年	練習簿 / 作業	沒有此項目
文具	\$150 / 年	寢具	\$170 / 套

校長及教學人員每月薪酬幅度
(2023年3月資料)

- (i) ≤ \$30,000
- (ii) \$30,001 - \$40,000
- (iii) > \$40,000

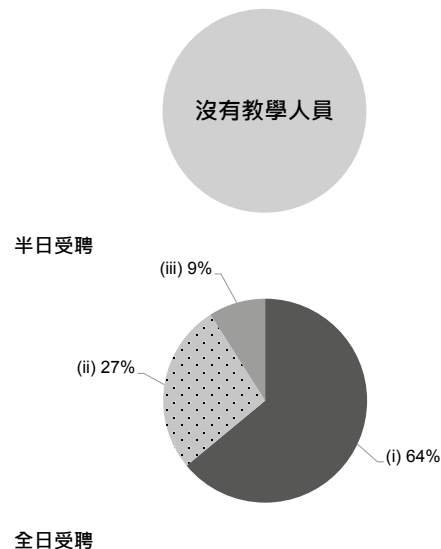

校長及教學人員幼兒教學年資
(2023年3月資料)

- (i) < 4 年
- (ii) 4 - 7 年
- (iii) > 7 年

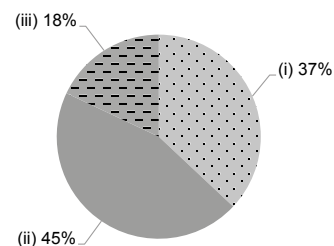

2021/22年度學校開支資料

開支帳目經核數師審核 有

- (i) 校長及教學人員薪酬
- (ii) 非教學人員薪酬
- (iii) 租金、管理費、差餉及地租
- (iv) 教學用品
- (v) 員工培訓及專業發展
- (vi) 其他開支

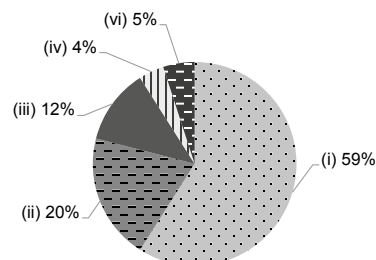



學校資料	
學校類別	非牟利
學生類別	男女
校監姓名	曹錦昌先生
校長姓名	湯瑩欣女士
創校年份	2013
已使用課室的總容額 (2022年9月資料)	118
註冊課室數目	9
戶外遊戲場地	有
室內遊戲場地	有
音樂室	有
其他特別室 / 場地	兒童圖書館 · 自然科學室 · 蒙特梭利室 · 科學牆
校長及教學人員總人數 (2022年9月資料) *	11
學校網址	http://www.salvationarmy.org.hk/esd/ccfytkg/
質素評核：結果及報告	符合要求 https://www.edb.gov.hk/attachment/tc/edu-system/preprimary-kindergarten/quality-assurance-frame-work/qr/qr-report/SA_CCF_YauTong.pdf

校長及教學人員資歷及人數 (2022年9月資料) *	
學歷	
持有學位	8
非持有學位	3
專業資格	
幼兒教育證書或以上	11
合格幼稚園教師	0
其他師資訓練	0
合格助理幼稚園教師	0
其他	0

* 不包括任職0-2歲級別之教師

師生比例 (2022年9月資料)	
上午時段師生比例	1 : 6.1
下午時段師生比例	1 : 4.5
上述比例包括 2-3 歲班級	沒有

學生人數 (2022年9月資料)				
	幼兒班	低班	高班	總數
上午班	6	5	7	18
下午班	0	0	0	0
全日班	7	10	32	49

全年學費 (2023 / 24學年)				
		幼兒班	低班	高班
扣減政府資助後的全年學費 (期數)	上午班	免費	免費	免費
	下午班	免費	免費	免費
	全日班	\$18,600 (10)	\$18,600 (10)	\$18,600 (10)

有關學費資料詳情，請參看收費證明書。

幼兒服務 (2022年9月資料)			
提供2-3歲幼兒服務	-	提供2歲以下幼兒服務	-
收費水平 (全年)	- (半日)	收錄2-3歲級別兒童人數	0
	- (全日)	參加幼兒中心資助計劃	-
提供暫托服務	-	提供延長服務時間	-

課程資料	
課程類別：本地	
課程規劃	
以兒童為本，實踐綜合課程，培養自主學習，建立良好學習態度和品格。	
本校會遵照《幼稚園教育課程指引》(2017)規劃課程，不會要求幼兒班兒童執筆寫字，亦不會要求兒童做機械式的抄寫或操練式的計算練習。	
學習 / 教學模式及活動	
1. 專題研習教學 - 引發兒童主動探索，從觀察、討論和實踐的過程中建構知識；2. 蒙特梭里教學 - 訓練數學邏輯思維、培養讀寫及自理能力；3. 簡易學前英文拼音 - 著重引發學習英文的樂趣，學習聆聽及掌握拼讀的技巧；4. 故事共讀 - 以故事共讀方式，發展幼兒在口語、語句、理解與閱讀文字和句子的能力，讓幼兒在提昇認知的同時，能對中、英文的閱讀方式建立初步認識，培養幼兒閱讀的興趣；5. 生命教育 - 彰顯基督的愛；培育幼兒的品格和正確的價值觀。同時，亦會因材施教，關顧兒童的個別需要及發展。	
兒童學習經驗評估	
已建立持續觀察及評量系統，為兒童提供各範疇的發展性評估，以促進兒童身心靈之全面發展。	

學校特色	
學校使命及抱負	
我們重視每個孩子都是上帝賜予的珍貴禮物，並按「彰顯主愛，培育幼兒」提供優質的學前教育。目標： 1. 給予兒童優質的全人教育和照顧，為兒童的成長奠定良好的基礎；2. 提供兒童表達創意的機會，發揮他們的潛能；3. 重視家校合作，視家庭與學校為合作夥伴，以達致理想的教學成效；4. 倡導培育兒童的政策和方法。	
對學生支援	
學校設有「學生支援教師」及「駐校社工」，為有需要的兒童及家庭提供支援，如：諮詢、輔導、轉介。	
對非華語學童的支援	
獲批支援非華語學童的資助；建構豐富學習中文的語言環境。	
對有特殊需要的學童的支援	
正在參與到校學前康復服務。學校設有「到校學前康復服務」，透過跨專業合作模式（特殊幼兒工作員、語言治療師、物理治療師、職業治療師、心理學家及社工）為有特殊需要的兒童提供專業而適切訓練及支援家長。	
與家長聯繫	
家長教師會：有	
其他家長活動 / 聯繫	
重視家校協作，提供家長教育，鼓勵家長參與各項活動：家長會、旅行、參觀及擔任家長義工。設有駐校社工服務。	

主要教育用品的收費 (2022 / 23學年)			
夏季校服	\$380-420 / 套	冬季校服	\$490-540 / 套
書包	\$82 / 個	茶點	\$600 / 年
課本	沒有此項目	練習簿 / 作業	\$40-128 / 年
文具	沒有此項目	寢具	\$71-281 / 套

校長及教學人員每月薪酬幅度
(2023年3月資料)

- (i) ≤ \$30,000
- (ii) \$30,001 - \$40,000
- (iii) > \$40,000

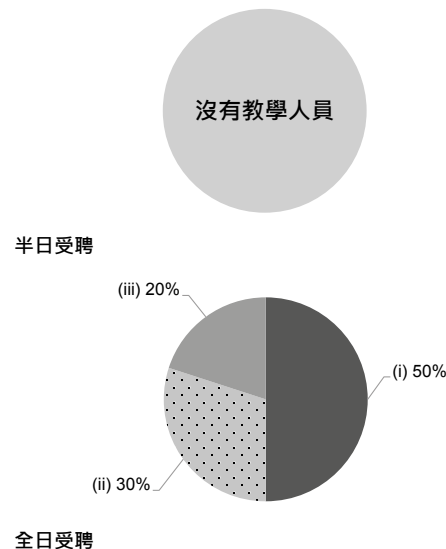

校長及教學人員幼兒教學年資
(2023年3月資料)

- (i) < 4 年
- (ii) 4 - 7 年
- (iii) > 7 年

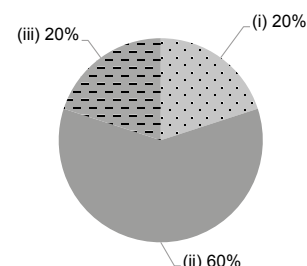

2021/22年度學校開支資料

開支帳目經核數師審核

正在審核中

- (i) 校長及教學人員薪酬
- (ii) 非教學人員薪酬
- (iii) 租金、管理費、差餉及地租
- (iv) 教學用品
- (v) 員工培訓及專業發展
- (vi) 其他開支

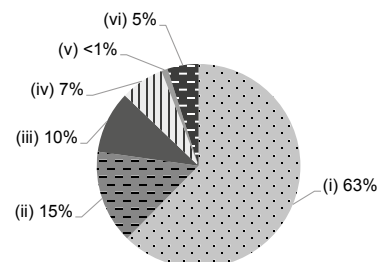



地址：九龍藍田平田邨平誠樓地下

學校編號 523364

電話：2775 5332

傳真：2775 5412

校址編號 0001

學校資料	
學校類別	非牟利
學生類別	男女
校監姓名	曹錦昌先生
校長姓名	黎安兒女士
創校年份	1997
已使用課室的總容額 (2022年9月資料)	243
註冊課室數目	6
戶外遊戲場地	有
室內遊戲場地	有
音樂室	有
其他特別室 / 場地	單車區、沙水區
校長及教學人員總人數 (2022年9月資料) *	11
學校網址	http://www.salvationarmy.org.hk/esd/ptkg/
質素評核：結果及報告	符合要求 https://www.edb.gov.hk/attachment/tc/edu-system/preprimary-kindergarten/quality-assurance-frame-work/qr/qv-report/SA_PingTin.pdf

校長及教學人員資歷及人數 (2022年9月資料) *	
學歷	
持有學位	4
非持有學位	7
專業資格	
幼兒教育證書或以上	10
合格幼稚園教師	1
其他師資訓練	0
合格助理幼稚園教師	0
其他	0

* 不包括任職0-2歲級別之教師

師生比例 (2022年9月資料)	
上午時段師生比例	1 : 11.0
下午時段師生比例	1 : 6.4
上述比例包括 2-3 歲班級	有

學生人數 (2022年9月資料)				
	幼兒班	低班	高班	總數
上午班	42	41	38	121
下午班	7	7	11	25
全日班	0	0	0	0

全年學費 (2023 / 24學年)				
		幼兒班	低班	高班
扣減政府資助後的 全年學費 (期數)	上午班	免費	免費	免費
	下午班	免費	免費	免費
	全日班	-	-	-

有關學費資料詳情，請參看收費證明書。

幼兒服務 (2022年9月資料)			
提供2-3歲幼兒服務	有	提供2歲以下幼兒服務	沒有
收費水平 (全年)	\$37,000 (半日)	收錄2-3歲級別兒童人數	26
	- (全日)	參加幼兒中心資助計劃	沒有
提供暫托服務	沒有	提供延長服務時間	沒有

課程資料	
課程類別：本地	
課程規劃	
<p>著重師生互動和兒童親身體驗，透過兒童主動探究和多類型的學習活動，力求達至「聽說讀寫的語文能力、探索求證的科學精神、群己和諧的生活態度和靈活富創意的藝術美感」的目標。</p> <p>本校會遵照《幼稚園教育課程指引》(2017)規劃課程，不會要求幼兒班兒童執筆寫字，亦不會要求兒童做機械式的抄寫或操練式的計算練習。</p>	
學習 / 教學模式及活動	
<p>推行以兒童為中心的課程，讓兒童透過觀察、求證、分析和解難等學習過程，學習和運用各類知識，並掌握讀、寫、算的能力，從而發展個人潛能和建立自信，並藉著群體生活，幫助兒童建立良好的生活習慣和品德，為兒童奠立學習基礎，發展多元的智能。</p>	
兒童學習經驗評估	
<p>已建立持續觀察及評量系統，為兒童提供各範疇的發展性評估，以促進兒童身心靈之全面發展。</p>	

學校特色	
學校使命及抱負	
<p>使命：培育學生學習基督的樣式，發揮誠、信、愛、勤的精神。宗旨：傳揚基督的愛及基督化的生命，強調全人教育；為兒童提供理想的學習環境，樹立優良的校風；讓家庭及社區成為學校的夥伴。</p>	
對學生支援	
<p>關顧每個兒童及家長在身、心、靈和生活上的需要，包括：新入學適應活動、家長支援服務、教育講座及參觀；校牧關懷及提供協助。</p>	
對非華語學童的支援	
<p>獲批支援非華語學童的資助；建構豐富學習中文的語言環境；建構共融校園以促進學生的融合；參加由教育局舉辦的校本專業支援計劃。</p>	
對有特殊需要的學童的支援	
<p>正在參與到校學前康復服務。對學生支援，學校設有「學生支援教師」及「駐校社工」，為有需要的兒童及家庭提供支援，如：諮詢、輔導、轉介。學校設有「到校學前康復服務」，透過跨專業合作模式（特殊幼兒工作員、語言治療師、物理治療師、職業治療師等）為有特殊需要的兒童提供專業而適切訓練及支援家長。</p>	
與家長聯繫	
家長教師會：有	
其他家長活動 / 聯繫	
<p>本校舉辦不同家長活動如家長講座、工作坊、親子活動等，讓家長對育兒知識、學習情況、校本課程內容等有更多的認識與掌握。</p>	

主要教育用品的收費 (2022 / 23學年)			
夏季校服	\$394-434 / 套	冬季校服	\$465-580 / 套
書包	\$82 / 個	茶點	\$600 / 年
課本	沒有此項目	練習簿 / 作業	\$40-151 / 年
文具	\$0 / 年	寢具	沒有此項目

校長及教學人員每月薪酬幅度
(2023年3月資料)

- (i) ≤ \$30,000
- (ii) \$30,001 - \$40,000
- (iii) > \$40,000

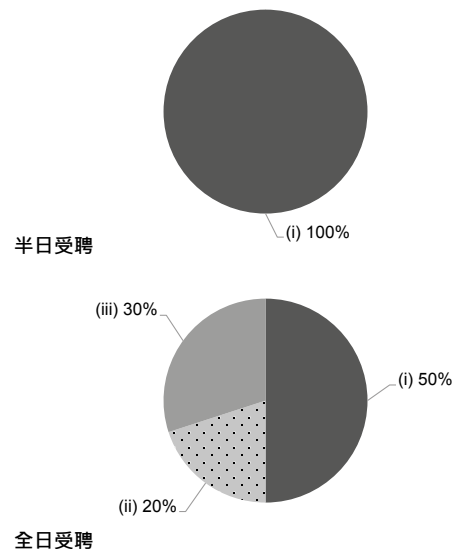

校長及教學人員幼兒教學年資
(2023年3月資料)

- (i) < 4 年
- (ii) 4 - 7 年
- (iii) > 7 年

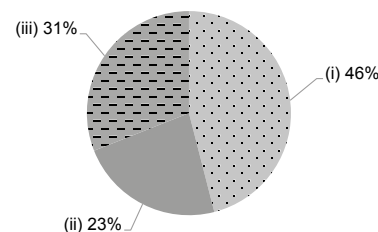

2021/22年度學校開支資料

開支帳目經核數師審核 正在審核中

- (i) 校長及教學人員薪酬
- (ii) 非教學人員薪酬
- (iii) 租金、管理費、差餉及地租
- (iv) 教學用品
- (v) 員工培訓及專業發展
- (vi) 其他開支

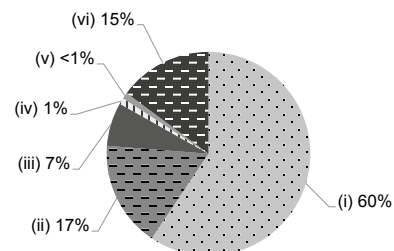



學校資料	
學校類別	非牟利
學生類別	男女
校監姓名	盧婉賢女士
校長姓名	張美容女士
創校年份	2000
已使用課室的總容額 (2022年9月資料)	92
註冊課室數目	4
戶外遊戲場地	有
室內遊戲場地	有
音樂室	有
其他特別室 / 場地	多功能室
校長及教學人員總人數 (2022年9月資料) *	11
學校網址	https://oe.ttmssd.org/
質素評核：結果及報告	符合要求 https://www.edb.gov.hk/attachment/tc/edu-system/preprimary-kindergarten/quality-assurance-frame-work/qr/qr-report/TTMHK_OnYee.pdf

校長及教學人員資歷及人數 (2022年9月資料) *	
學歷	
持有學位	9
非持有學位	2
專業資格	
幼兒教育證書或以上	11
合格幼稚園教師	0
其他師資訓練	0
合格助理幼稚園教師	0
其他	0

* 不包括任職0-2歲級別之教師

師生比例 (2022年9月資料)	
上午時段師生比例	1 : 8.5
下午時段師生比例	1 : 8.5
上述比例包括 2-3 歲班級	有

學生人數 (2022年9月資料)				
	幼兒班	低班	高班	總數
上午班	0	0	0	0
下午班	0	0	0	0
全日班	18	30	30	78

全年學費 (2023 / 24學年)				
		幼兒班	低班	高班
扣減政府資助後的全年學費 (期數)	上午班	-	-	-
	下午班	-	-	-
	全日班	\$16,068 (12)	\$16,068 (12)	\$16,068 (12)

有關學費資料詳情，請參看收費證明書。

幼兒服務 (2022年9月資料)			
提供2-3歲幼兒服務	有	提供2歲以下幼兒服務	沒有
收費水平 (全年)	- (半日)	收錄2-3歲級別兒童人數	16
	\$50,220 (全日)	參加幼兒中心資助計劃	有
提供暫托服務	有	提供延長服務時間	有

課程資料	
課程類別：本地	
課程規劃	
<p>根據教育局《學前教育課程指引》的建議及崇真會的辦學宗旨，創建以生命教育為軸心的特色課程，綜合發展幼兒的體能、語言與認知、品德、情意及群性、美感及文化，培育幼兒全面發展。同時，學校安排外籍英語老師及普通話老師，為幼兒創設生活化的語言學習環境。</p> <p>本校會遵照《幼稚園教育課程指引》(2017)規劃課程，不會要求幼兒班兒童執筆寫字，亦不會要求兒童做機械式的抄寫或操練式的計算練習。</p>	
學習 / 教學模式及活動	
<p>秉承以「兒童為本」理念，採用多元教學模式，融入文化、藝術、科技等元素，善用社區資源，啟發幼兒探索精神及創意，豐富幼兒的生活經驗。</p>	
兒童學習經驗評估	
<p>定期為幼兒進行持續性學習目標評估，評估工具包括：主題學習評估表、兒童觀察記錄、兒童作品分析及兒童身心發展報告。</p>	

學校特色	
學校使命及抱負	
<p>1. 依聖經真理教導幼兒，體驗基督的愛。2. 培育優良品格，陶造愉快生活經驗。3. 建構多元知識，啟發自主學習能力。</p>	
對學生支援	
<p>本校設有駐校社工、教育心理學家及言語治療師，定期到校為幼兒及其家庭提供支援，以促進幼兒全面成長及家庭和睦。機構的臨床心理學家亦按需要提供支援。同時，學校設有兼收、暫託及延長時間服務以支援有需要的幼兒及其家庭。</p>	
對非華語學童的支援	
<p>建構豐富學習中文的語言環境；建構共融校園以促進學生的融合。</p>	
對有特殊需要的學童的支援	
<p>正在參與到校學前康復服務。學校亦透過「幼稚園暨幼兒中心兼收計劃」，為社署轉介的具特殊需要幼兒提供適切支援。與此同時，學校亦會安排教育心理學家、臨床心理學家及言語治療師，支援其他具特殊需要的幼兒。</p>	
與家長聯繫	
家長教師會：有	
其他家長活動 / 聯繫	
<p>本校重視家校合作，已成立家長教師會。家長教師會定期召開會議，舉辦各項親職教育講座及慶祝活動等，以促進家長與學校的聯繫，攜手培育幼兒。同時，學校每年亦藉家長會及其他活動，讓家長明白學校的辦學方針及幼兒的學習情況。</p>	

主要教育用品的收費 (2022 / 23學年)			
夏季校服	\$116-250 / 套	冬季校服	\$140-326 / 套
書包	\$95 / 個	茶點	\$0 / 年
課本	\$750-1,000 / 年	練習簿 / 作業	\$0 / 年
文具	\$0 / 年	寢具	\$530 / 套

校長及教學人員每月薪酬幅度
(2023年3月資料)

- (i) ≤ \$30,000
- (ii) \$30,001 - \$40,000
- (iii) > \$40,000

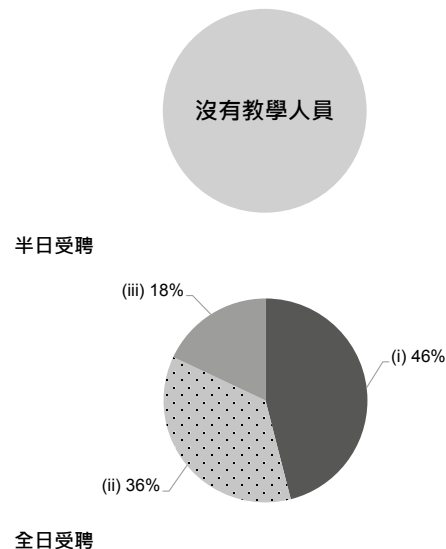

校長及教學人員幼兒教學年資
(2023年3月資料)

- (i) < 4 年
- (ii) 4 - 7 年
- (iii) > 7 年

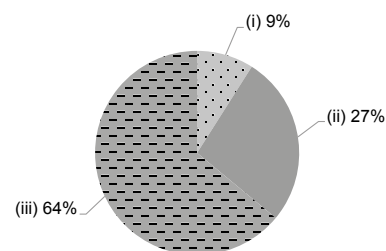

2021/22年度學校開支資料

開支帳目經核數師審核 有

- (i) 校長及教學人員薪酬
- (ii) 非教學人員薪酬
- (iii) 租金、管理費、差餉及地租
- (iv) 教學用品
- (v) 員工培訓及專業發展
- (vi) 其他開支

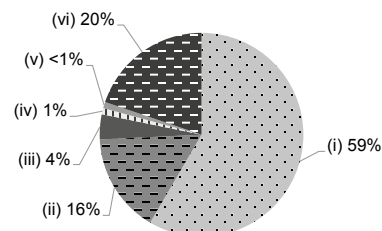



地址：九龍觀塘翠屏邨翠樂樓 A 及 B 翼地下

學校編號 517127

電話：2348 0285

傳真：2346 7977

校址編號 0001

學校資料	
學校類別	非牟利
學生類別	男女
校監姓名	韋浩文先生
校長姓名	周恩華女士
創校年份	1995
已使用課室的總容額 (2022年9月資料)	142
註冊課室數目	6
戶外遊戲場地	沒有
室內遊戲場地	有
音樂室	有
其他特別室 / 場地	家長資源室及圖書閱讀室、電腦室、舞蹈室
校長及教學人員總人數 (2022年9月資料) *	10
學校網址	http://www.twghwsskg.edu.hk
質素評核：結果及報告	符合要求 https://www.edb.gov.hk/attachment/tc/edu-system/preprimary-kindergarten/quality-assurance-frame-work/qr/qr-report/TWGH_WongSeeSum.pdf

校長及教學人員資歷及人數 (2022年9月資料) *	
學歷	
持有學位	7
非持有學位	3
專業資格	
幼兒教育證書或以上	10
合格幼稚園教師	0
其他師資訓練	0
合格助理幼稚園教師	0
其他	0

* 不包括任職0-2歲級別之教師

師生比例 (2022年9月資料)	
上午時段師生比例	1 : 11.7
下午時段師生比例	1 : 8.7
上述比例包括 2-3 歲班級	沒有

學生人數 (2022年9月資料)				
	幼兒班	低班	高班	總數
上午班	5	11	14	30
下午班	0	0	0	0
全日班	26	35	26	87

全年學費 (2023 / 24學年)				
		幼兒班	低班	高班
扣減政府資助後的 全年學費 (期數)	上午班	免費	免費	免費
	下午班	免費	免費	免費
	全日班	\$12,860 (10)	\$12,860 (10)	\$12,860 (10)

有關學費資料詳情，請參看收費證明書。

幼兒服務 (2022年9月資料)			
提供2-3歲幼兒服務	-	提供2歲以下幼兒服務	-
收費水平 (全年)	- (半日)	收錄2-3歲級別兒童人數	0
	- (全日)	參加幼兒中心資助計劃	-
提供暫托服務	-	提供延長服務時間	-

課程資料	
課程類別：本地	
課程規劃	
<p>參照教育局《學前教育課程指引》編訂六大範疇的課程，課程以兒童為中心及建構學習為原則編排，又以兒童的興趣、能力，為他們創造高階思維和探究式的學習經歷，他們透過『參與、遊戲及從做中』學習。學校透過『對話式英語故事』、『視藝課程』及『高效數學思維課程』來提升兒童語文及創意能力，同時開啓兒童九大共通能力，為他們建立良好的學習基礎，在日後升讀小一作好準備。</p> <p>本校會遵照《幼稚園教育課程指引》(2017)規劃課程，不會要求幼兒班兒童執筆寫字，亦不會要求兒童做機械式的抄寫或操練式的計算練習。</p>	
學習 / 教學模式及活動	
<p>學校透過繪本教學的策略，發展多元化的學習活動，以『建構學習』，為兒童創造探究情境、從『發現式學習』及從『做中學』以貫徹兒童全人教育的發展取向。同時，老師透過系統化的共同備課和觀課，與家長及小學的回饋，加強『繪本教學』策略的規劃，結合資訊科技的運用和科學教育，以發展兒童的探究精神。學校因應兒童的發展設計多元化的學習活動，再配合學習環境，以提高學與教的成效。在學習普通話和英語方面，學校運用「遊戲」及「繪本教學」策略，創設豐富的語言環境，讓兒童透過輕鬆和富趣味性的方式，學習和運用所學的語文知識。</p>	
兒童學習經驗評估	
<p>透過持續而有系統的觀察，蒐集學生在不同範疇的表現例證，評估兒童的發展水平，建立個人學習歷程檔案，以提供適切的學習支援，並定期向家長匯報，給予家長有意義的回饋。</p>	

學校特色	
學校使命及抱負	
<p>我們抱持「以人為本，全人發展」的教育信念，致力營造關愛的校園文化，讓兒童在富於啟發的環境中，學習基本技能，增加生活經驗，建立自信，愉快成長，為日後的教育作好準備。</p>	
對學生支援	
<p>本院設有基金為學生提供資助，發展潛能，並安排新生參加本園新生活動，讓新生及早適應校園愉快生活。並與社區機構舉行多項合作活動、家訪、家長觀課週、模擬小一活動、參觀小學、個別輔導等。本園亦設有到校支援服務，幫助有特殊需要之幼兒。</p>	
對非華語學童的支援	
<p>獲批支援非華語學童的資助；安排翻譯 / 傳譯服務；建構豐富學習中文的語言環境；建構共融校園以促進學生的融合。</p>	
對有特殊需要的學童的支援	
<p>正在參與到校學前康復服務。</p>	
與家長聯繫	
家長教師會：有	
其他家長活動 / 聯繫	
<p>學校成立家長教師會，推動家校合作。家長可透過校訊、學校網頁及辦學團體的資訊，加強家校的聯繫。學校定期舉辦家長學堂，根據校本發展需要，舉辦親子同樂日、工作坊及義工服務，以體現家校的互動與合作精神。</p>	

主要教育用品的收費 (2022 / 23學年)			
夏季校服	\$79-102 / 套	冬季校服	\$275-357 / 套
書包	\$80 / 個	茶點	\$600 / 年
課本	沒有此項目	練習簿 / 作業	\$300-500 / 年
文具	沒有此項目	寢具	沒有此項目

校長及教學人員每月薪酬幅度 (2023年3月資料)

- (i) ≤ \$30,000
- (ii) \$30,001 - \$40,000
- (iii) > \$40,000

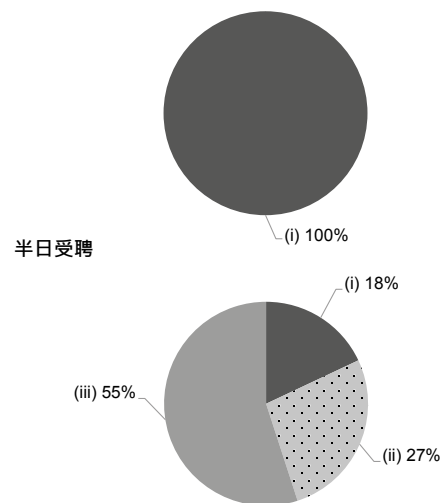

校長及教學人員幼兒教學年資 (2023年3月資料)

- (i) < 4年
- (ii) 4 - 7年
- (iii) > 7年

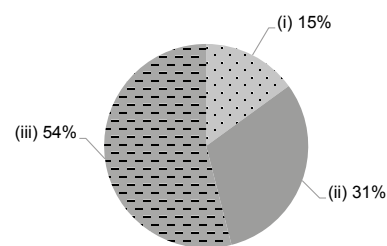

2021/22年度學校開支資料

開支帳目經核數師審核 有

- (i) 校長及教學人員薪酬
- (ii) 非教學人員薪酬
- (iii) 租金、管理費、差餉及地租
- (iv) 教學用品
- (v) 員工培訓及專業發展
- (vi) 其他開支

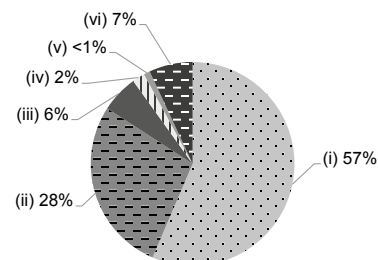



地址：九龍秀茂坪秀茂坪(一)邨秀富樓地下2室

學校編號 563536

電話：2340 5982

傳真：2772 3599

校址編號 0001

學校資料	
學校類別	非牟利
學生類別	男女
校監姓名	韋浩文先生
校長姓名	蘇麗雯女士
創校年份	1979
已使用課室的總容額 (2022年9月資料)	83
註冊課室數目	不適用
戶外遊戲場地	沒有
室內遊戲場地	有
音樂室	有
其他特別室 / 場地	輔導室
校長及教學人員總人數 (2022年9月資料) *	10
學校網址	http://chns.tungwahcsd.org
質素評核：結果及報告	符合要求 https://www.edb.gov.hk/attachment/tc/edu-system/preprimary-kindergarten/quality-assurance-frame-work/qr/qr-report/TWGH_ChunHan.pdf

校長及教學人員資歷及人數 (2022年9月資料) *	
學歷	
持有學位	8
非持有學位	2
專業資格	
幼兒教育證書或以上	10
合格幼稚園教師	0
其他師資訓練	0
合格助理幼稚園教師	0
其他	0

* 不包括任職0-2歲級別之教師

師生比例 (2022年9月資料)	
上午時段師生比例	1 : 7.9
下午時段師生比例	1 : 7.9
上述比例包括 2-3 歲班級	有

學生人數 (2022年9月資料)				
	幼兒班	低班	高班	總數
上午班	0	0	0	0
下午班	0	0	0	0
全日班	15	18	32	65

全年學費 (2023 / 24學年)				
		幼兒班	低班	高班
扣減政府資助後的全年學費 (期數)	上午班	-	-	-
	下午班	-	-	-
	全日班	\$20,040 (12)	\$20,040 (12)	\$20,040 (12)

有關學費資料詳情，請參看收費證明書。

幼兒服務 (2022年9月資料)			
提供2-3歲幼兒服務	有	提供2歲以下幼兒服務	沒有
收費水平 (全年)	- (半日)	收錄2-3歲級別兒童人數	14
	\$48,516 (全日)	參加幼兒中心資助計劃	有
提供暫托服務	有	提供延長服務時間	有

課程資料	
課程類別：本地	
課程規劃	
以多元化和啟發性的遊戲及研究活動形式，進行教學及學習，實行均衡、綜合及螺旋式的課程。	
本校會遵照《幼稚園教育課程指引》(2017)規劃課程，不會要求幼兒班兒童執筆寫字，亦不會要求兒童做機械式的抄寫或操練式的計算練習。	
學習 / 教學模式及活動	
課程以幼兒為中心，著重幼兒學習時的主動性。透過活動教學、方案研究及全語文教學方式，以多元化、有系統及啟發性的遊戲及活動進行教學。	
兒童學習經驗評估	
透過觀察、活動、檔案分析進行持續性幼兒發展及學習評估，內容涵蓋認知、語言、社交、情緒、體能等各方面。	

學校特色	
學校使命及抱負	
將關愛文化及正面訊息傳送到家庭及社區，發展本園的特質。除重視員工的團隊精神，亦從多方面推行家長工作，以建立質優的家校合作關係，以促進幼兒的全人發展。為幼兒提供一個安全及適切的成長環境，並以持續及完善的評估記錄方式，觀察幼兒於德、智、體、群、美及情緒等各方面的發展，以培育優質的下一代。	
對學生支援	
特設教育心理學家就課程和教學提供專業諮詢和訓練；註冊社工為有需要的幼兒作出輔導及轉介服務；特殊幼兒導師為有需要的幼兒進行個別教育計劃，職業治療師、物理治療師、言語治療師及臨床心理學家會定期到訪，為有需要的幼兒提供訓練或輔導，並會在有關的教育計劃上提供專業諮詢。	
對非華語學童的支援	
獲批支援非華語學童的資助；建構豐富學習中文的語言環境；建構共融校園以促進學生的融合。	
對有特殊需要的學童的支援	
正在參與到校學前康復服務。正在參與第一層支援服務試驗計劃及駐校社工服務先導計劃	
與家長聯繫	
家長教師會：沒有	
其他家長活動 / 聯繫	
家長會、講座、家長接見日、親子旅行、生日會暨家長小敘、節日慶祝活動及圖書借閱。	

主要教育用品的收費 (2022 / 23學年)			
夏季校服	沒有此項目	冬季校服	沒有此項目
書包	\$0 / 個	茶點	\$0 / 年
課本	\$135-957 / 年	練習簿 / 作業	\$0 / 年
文具	\$0 / 年	寢具	沒有此項目

校長及教學人員每月薪酬幅度
(2023年3月資料)

- (i) ≤ \$30,000
- (ii) \$30,001 - \$40,000
- (iii) > \$40,000

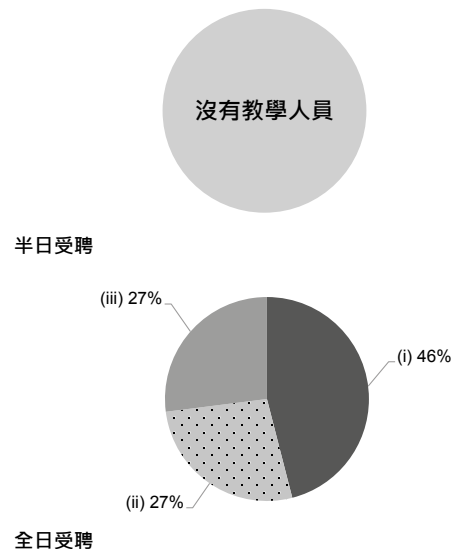

校長及教學人員幼兒教學年資
(2023年3月資料)

- (i) < 4 年
- (ii) 4 - 7 年
- (iii) > 7 年

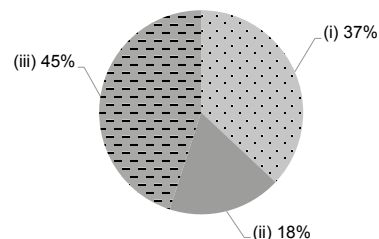

2021/22年度學校開支資料

開支帳目經核數師審核 有

- (i) 校長及教學人員薪酬
- (ii) 非教學人員薪酬
- (iii) 租金、管理費、差餉及地租
- (iv) 教學用品
- (v) 員工培訓及專業發展
- (vi) 其他開支

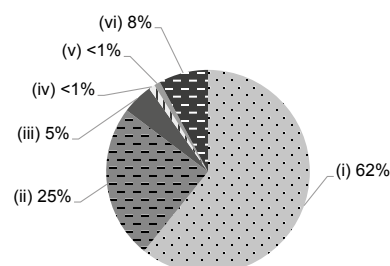



地址：九龍觀塘安達邨安達商場地下高層

學校編號 605530

電話：2976 9935

傳真：2976 9813

校址編號 0001

學校資料	
學校類別	非牟利
學生類別	男女
校監姓名	韋浩文先生
校長姓名	周思華女士
創校年份	2017
已使用課室的總容額 (2022年9月資料)	245
註冊課室數目	6
戶外遊戲場地	沒有
室內遊戲場地	有
音樂室	有
其他特別室 / 場地	邏輯建構室、多元學習室、演奏廳、創藝區、賞閱區
校長及教學人員總人數 (2022年9月資料) *	15
學校網址	http://www.lucina-kindergarten.edu.hk
質素評核：結果及報告	符合要求 https://www.edb.gov.hk/attachment/tc/edu-system/preprimary-kindergarten/quality-assurance-frame-work/qr/qr-report/TWGH_LucinaLaamHo.pdf

校長及教學人員資歷及人數 (2022年9月資料) *	
學歷	
持有學位	11
非持有學位	4
專業資格	
幼兒教育證書或以上	15
合格幼稚園教師	0
其他師資訓練	0
合格助理幼稚園教師	0
其他	0

* 不包括任職0-2歲級別之教師

師生比例 (2022年9月資料)	
上午時段師生比例	1 : 13.3
下午時段師生比例	1 : 10.9
上述比例包括 2-3 歲班級	沒有

學生人數 (2022年9月資料)				
	幼兒班	低班	高班	總數
上午班	36	43	41	120
下午班	24	29	27	80
全日班	15	12	13	40

全年學費 (2023 / 24學年)				
		幼兒班	低班	高班
扣減政府資助後的全年學費 (期數)	上午班	免費	免費	免費
	下午班	免費	免費	免費
	全日班	\$9,980 (10)	\$9,980 (10)	\$9,980 (10)

有關學費資料詳情，請參看收費證明書。

幼兒服務 (2022年9月資料)			
提供2-3歲幼兒服務	-	提供2歲以下幼兒服務	-
收費水平 (全年)	- (半日)	收錄2-3歲級別兒童人數	0
	- (全日)	參加幼兒中心資助計劃	-
提供暫托服務	-	提供延長服務時間	-

課程資料	
課程類別：本地	
課程規劃	
<p>按教育局「學前教育課程指引」編訂六大範疇的課程。全香港首推引入韓國兩套著名得獎課程的幼稚園，並與韓國課程導師共同編定及剪裁切合香港幼兒學習需要的課程大綱及學習評估，以培訓二十一世紀國際及本地社會所需人才之共通能力為重點目標，當中包括——「創意思維、數學邏輯、策略性思考及解難能力」。配合幼兒全人發展的需要，著重兩文三語，設五天英語時間、普通話課（由考獲普通話水平測試一級證書的老師任教）等。此外，推行氣質教育課程、繪本教學及綜合創意藝術課程等，並以機構為本推行環保教育。</p> <p>本校會遵照《幼稚園教育課程指引》(2017)規劃課程，不會要求幼兒班兒童執筆寫字，亦不會要求兒童做機械式的抄寫或操練式的計算練習。</p>	
學習 / 教學模式及活動	
<p>為提供更優質的英語學習環境，設英粵雙語半日班。同時，為豐富學生的學習環境，校方增設了具特色的房間或角落，如邏輯建構室（放置韓國英才式數學邏輯策略性教具及韓國磁石積木供幼兒操作學習）、多元學習室（為創新課堂的基地，如氣質教育課等）、演奏廳（設置多元化的樂器，讓幼兒從小培養音樂的素質）、創藝區（擺設不同的藝術品供幼兒欣賞及提供多元化的物料供幼兒創作）、賞閱區（提供多元化的圖本讓幼兒欣賞，以至愛上閱讀）等。藉著多元的教學策略，如「主題教學、中英文繪本教學」等，讓幼兒透過多樣化的活動，以「觀察、探索、體驗、聯想、操作及運用」的學習歷程，激發幼兒的內在學習動機。</p>	
兒童學習經驗評估	
<p>採用持續性觀察評估幼兒的學習表現，每主題派發學習評估及每學期派發「兒童學習歷程檔案」，以便家長了解幼兒的整體發展。</p>	

校長及教學人員每月薪酬幅度
(2023年3月資料)

- (i) ≤ \$30,000
- (ii) \$30,001 - \$40,000
- (iii) > \$40,000

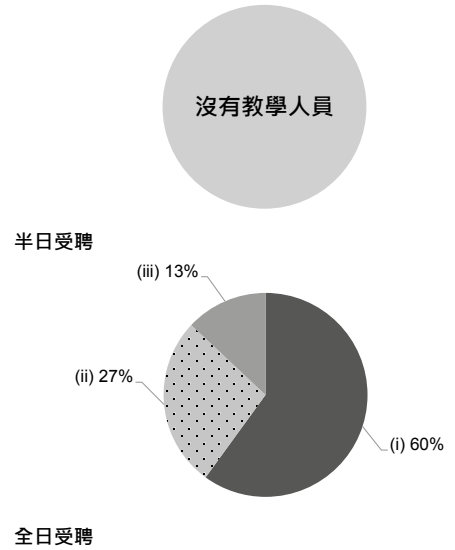

學校特色	
學校使命及抱負	
<p>本園秉承了東華三院的辦學理念，致力為社會提供多元化的學前教育服務。為幼兒進行「全人教育」，提供一個優良的學習環境，使幼兒在語言、智能、體能、情緒及社群等各方面有均衡的發展。並以「勤、儉、忠、信」為依歸，培育幼兒建立正確的人生觀和解決困難的能力。</p>	
對學生支援	
<p>安排新生適應期、小一模擬上課、幼小銜接課程、學生個別輔導、與社區機構合作等，而董事局每年均撥款資助幼兒興趣班、設傑出學生獎學金及藝術獎學金以作鼓勵。</p>	
對非華語學童的支援	
<p>獲批支援非華語學童的資助；鼓勵非華語家長義工參與以加強學校與家長之間的溝通；建構豐富學習中文的語言環境；建構共融校園以促進學生的融合；促進教師參加專業發展計劃，建立幫助非華語學童學習中文的策略。</p>	
對有特殊需要的學童的支援	
<p>正在參與到校學前康復服務。家長支援小組</p>	
與家長聯繫	
<p>家長教師會：有</p>	
其他家長活動 / 聯繫	
<p>家長專題講座、家長小組、親子旅行、家長觀課、親子圖書閱讀計劃、校園開放日、嘉年華會、定期出版校訊、家長問卷調查等。</p>	

校長及教學人員幼兒教學年資
(2023年3月資料)

- (i) < 4 年
- (ii) 4 - 7 年
- (iii) > 7 年

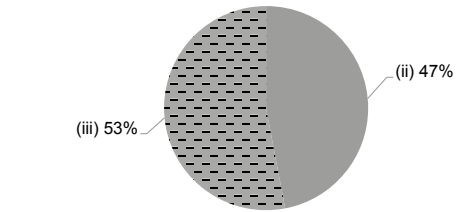

主要教育用品的收費 (2022 / 23學年)			
夏季校服	\$78-98 / 套	冬季校服	\$226-270 / 套
書包	\$86 / 個	茶點	\$600 / 年
課本	沒有此項目	練習簿 / 作業	\$246-795 / 年
文具	沒有此項目	寢具	沒有此項目

2021/22年度學校開支資料

開支帳目經核數師審核 有

- (i) 校長及教學人員薪酬
- (ii) 非教學人員薪酬
- (iii) 租金、管理費、差餉及地租
- (iv) 教學用品
- (v) 員工培訓及專業發展
- (vi) 其他開支

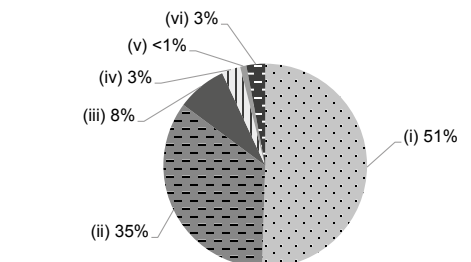



地址：九龍觀塘協和街 130 號基督教聯合醫院 J 座 (陳國本大樓) 1 樓

學校編號 566950

電話：2347 2286

傳真：2348 6740

校址編號 0001

學校資料	
學校類別	非牟利
學生類別	男女
校監姓名	翟冬青女士
校長姓名	林曉雯女士
創校年份	1993
已使用課室的總容額 (2022年9月資料)	52
註冊課室數目	2
戶外遊戲場地	有
室內遊戲場地	沒有
音樂室	沒有
其他特別室 / 場地	創意藝術室
校長及教學人員總人數 (2022年9月資料) *	7
學校網址	http://ucmsns.hkcschild.edu.hk/
質素評核：結果及報告	符合要求 https://www.edb.gov.hk/attachment/tc/edu-system/preprimary-kindergarten/quality-assurance-frame-work/qr/qv-report/UC_MedicalService.pdf

校長及教學人員資歷及人數 (2022年9月資料) *	
學歷	
持有學位	4
非持有學位	3
專業資格	
幼兒教育證書或以上	7
合格幼稚園教師	0
其他師資訓練	0
合格助理幼稚園教師	0
其他	0

* 不包括任職0-2歲級別之教師

師生比例 (2022年9月資料)	
上午時段師生比例	1 : 8.1
下午時段師生比例	1 : 8.1
上述比例包括 2-3 歲班級	有

學生人數 (2022年9月資料)				
	幼兒班	低班	高班	總數
上午班	0	0	0	0
下午班	0	0	0	0
全日班	20	15	15	50

全年學費 (2023 / 24學年)				
		幼兒班	低班	高班
扣減政府資助後的全年學費 (期數)	上午班	-	-	-
	下午班	-	-	-
	全日班	\$26,604 (12)	\$26,604 (12)	\$26,604 (12)

有關學費資料詳情，請參看收費證明書。

幼兒服務 (2022年9月資料)			
提供2-3歲幼兒服務	有	提供2歲以下幼兒服務	沒有
收費水平 (全年)	- (半日)	收錄2-3歲級別兒童人數	7
	\$82,992 (全日)	參加幼兒中心資助計劃	沒有
提供暫托服務	沒有	提供延長服務時間	沒有

課程資料	
課程類別：本地	
課程規劃	
根據兒童發展的理論及研究，按兒童的身心發展需要及學習興趣釐定；注重兒童全面均衡的發展和獨特性。	
本校會遵照《幼稚園教育課程指引》(2017)規劃課程，不會要求幼兒班兒童執筆寫字，亦不會要求兒童做機械式的抄寫或操練式的計算練習。	
學習 / 教學模式及活動	
以專題研習及主題教學推行課程；強調兒童的生活體驗和公民意識培育，每天有新聞分享時間，另有參觀、專家到訪、實地考察、親子活動等配合教學安排。我們著重兒童的創意藝術發展，除每日下午有文藝活動，每年亦有兒童創意藝術展、創意戲劇匯演及聯校兒童合唱團；學校更透過戲劇教育，促進幼兒的全人發展。另我們著重環境教育，透過活動親身體驗環保的概念，從中培養正確的態度和價值觀。	
兒童學習經驗評估	
透過日常持續性觀察及評估，了解兒童在語言、動作、認知、情緒及群性及藝術的發展。	

學校特色	
學校使命及抱負	
童年是生命週期裏一個獨特且珍貴的階段，我們著重為兒童提供一個安全、健康、豐富及充滿互動的優質學習環境，促進兒童在智能、體能、情緒、社交方面的均衡發展，激發兒童學習的熱忱，培養良好生活習慣；使身心平衡發展，作好學前準備。藉各項豐富的兒童文藝活動，從小培養兒童美藝方面的情操；協助外出工作的父母教育及照顧其子女，俾能安心工作。	
對學生支援	
幼兒入學適應及小一銜接計劃、親子中英文閱讀計劃；與社區機構合作的活動。	
對非華語學童的支援	
獲批支援非華語學童的資助；建構豐富學習中文的語言環境；建構共融校園以促進學生的融合；促進教師參加專業發展計劃，建立幫助非華語學童學習中文的策略；參加由教育局舉辦的校本專業支援計劃。	
對有特殊需要的學童的支援	
正在參與到校學前康復服務。	
與家長聯繫	
家長教師會：有	
其他家長活動 / 聯繫	
透過「兒童學習活動日誌」讓家長掌握子女當天的學習生活及體驗；定期舉辦家長日、家長觀課、親子旅行、家長義工協作活動、家長靈修小組及校友會活動。亦透過手機應用程式發放學校通告及即時資訊。	

主要教育用品的收費 (2022 / 23學年)			
夏季校服	\$401-431 / 套	冬季校服	\$511-556 / 套
書包	\$88 / 個	茶點	\$0 / 年
課本	\$174-230 / 年	練習簿 / 作業	\$21-223 / 年
文具	\$24-65 / 年	寢具	\$313 / 套

校長及教學人員每月薪酬幅度
(2023年3月資料)

- (i) ≤ \$30,000
- (ii) \$30,001 - \$40,000
- (iii) > \$40,000

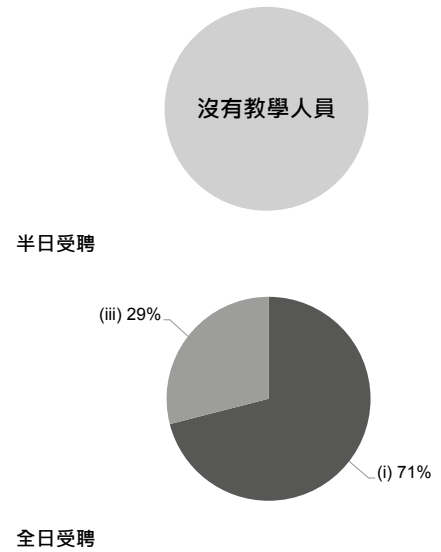

校長及教學人員幼兒教學年資
(2023年3月資料)

- (i) < 4 年
- (ii) 4 - 7 年
- (iii) > 7 年

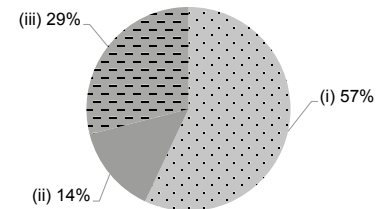

2021/22年度學校開支資料

開支帳目經核數師審核 有

- (i) 校長及教學人員薪酬
- (ii) 非教學人員薪酬
- (iii) 租金、管理費、差餉及地租
- (iv) 教學用品
- (v) 員工培訓及專業發展
- (vi) 其他開支

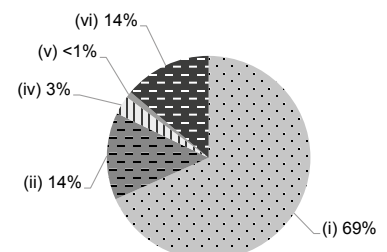



圓玄幼稚園 (平田邨)

觀塘區

地址：九龍藍田平田邨平善樓地下

有參加
2023/24 學年幼稚園教育計劃

學校編號 528366

校址編號 0001

電話：2243 7116

傳真：2177 6722

學校資料	
學校類別	非牟利
學生類別	男女
校監姓名	鄧錦雄先生
校長姓名	鄭月蘭女士
創校年份	1998
已使用課室的總容額 (2022年9月資料)	148
註冊課室數目	6
戶外遊戲場地	沒有
室內遊戲場地	有
音樂室	有
其他特別室 / 場地	圖書室、多功能活動室、英語活動室
校長及教學人員總人數 (2022年9月資料) *	14
學校網址	https://www.yuenyuenkg.edu.hk/pingtin
質素評核：結果及報告	符合要求 https://www.edb.gov.hk/attachment/tc/edu-system/preprimary-kindergarten/quality-assurance-frame-work/qr/qv-report/YY_PingTin.pdf

校長及教學人員資歷及人數 (2022年9月資料) *	
學歷	
持有學位	13
非持有學位	1
專業資格	
幼兒教育證書或以上	14
合格幼稚園教師	0
其他師資訓練	0
合格助理幼稚園教師	0
其他	0

* 不包括任職0-2歲級別之教師

師生比例 (2022年9月資料)	
上午時段師生比例	1 : 10.3
下午時段師生比例	1 : 7.9
上述比例包括 2-3 歲班級	有

學生人數 (2022年9月資料)				
	幼兒班	低班	高班	總數
上午班	16	17	20	53
下午班	0	0	0	0
全日班	30	27	30	87

全年學費 (2023 / 24學年)				
		幼兒班	低班	高班
扣減政府資助後的 全年學費 (期數)	上午班	免費	免費	免費
	下午班	免費	免費	免費
	全日班	\$9,867 (11)	\$9,867 (11)	\$9,867 (11)

有關學費資料詳情，請參看收費證明書。

幼兒服務 (2022年9月資料)			
提供2-3歲幼兒服務	有	提供2歲以下幼兒服務	沒有
收費水平 (全年)	\$32,780 (半日)	收錄2-3歲級別兒童人數	4
	- (全日)	參加幼兒中心資助計劃	沒有
提供暫托服務	沒有	提供延長服務時間	沒有

課程資料	
課程類別：本地	
課程規劃	
<p>本園以「兒童為本」為課程核心價值，按照兒童身心發展和學習興趣編排課程。學校聘請駐校英文老師及普通話老師，並推行幼兒中、英文發展計劃，促進兒童語言發展，培養運用兩文三語的能力，同時採用操作式學前數學及網上學習平台，啟發兒童邏輯思維，建立數學及科技的基礎概念。另外，學校重視兒童品德培養，運用繪本教學，讓兒童培養正面的價值觀和與人相處的正確態度。透過有系統、切合兒童發展的體適能課程，發展兒童大小肌肉能力，建立做運動的興趣和信心。為培養兒童的想像力、創造力和溝通能力，本園更設有多元化和富趣味的藝術創作、展示和欣賞活動。</p> <p>本校會遵照《幼稚園教育課程指引》(2017)規劃課程，不會要求幼兒班兒童執筆寫字，亦不會要求兒童做機械式的抄寫或操練式的計算練習。</p>	
學習 / 教學模式及活動	
<p>為讓兒童得到全面而均衡的發展，學校採用生活化主題，以綜合模式設計多元化的感官學習活動，並輔以遊戲教學策略，透過不同的學習形式呈現，如故事創作、英語戲劇、德育劇場、角色扮演、舞蹈表演、自然科學探索活動等，同時我們與兒童進行社區探索，透過參觀、社區服務、制服團體等，以提供富趣味的學習經驗。</p>	
兒童學習經驗評估	
<p>設立兒童歷程檔案，以多樣化評估模式及資料搜集，如持續觀察記錄、評估表、作品分析等，記錄兒童在認知、體能、情意群性及美感文化方面的表現和進展，並有老師評估、家長評估及兒童回饋三方面的資料，全面及有系統地分析兒童的整體發展。</p>	

學校特色	
學校使命及抱負	
<p>本校秉承母會「以道為宗，以德為化，以修為教，以仁為育」的辦學宗旨，推行「道化教育」，並以「明道立德」為訓，透過品德和學業兼備的全人教育，使學生在德、智、體、群、美各方面都得到全面發展。</p>	
對學生支援	
<p>設有緊急援助基金計劃、親子適應班、高班小學生活體驗週及多元學習小組；並有駐校社工，為兒童及家長提供支援服務。</p>	
對非華語學童的支援	
<p>獲批支援非華語學童的資助；學校設有老師支援非華語兒童學習中文，並安排社區參觀活動及翻譯服務，鼓勵及支援非華語學生及其家人融入校園生活及社會。</p>	
對有特殊需要的學童的支援	
<p>正在參與到校學前康復服務。本校已參與「到校學前康復服務計劃」，由循道衛理楊震社會服務處為有發展需要的兒童提供早期介入服務，並培訓家長及照顧者持正向態度，以有策略技巧培育幼兒，促進他們的發展。</p>	
與家長聯繫	
家長教師會：有	
其他家長活動 / 聯繫	
<p>舉辦多項親子活動，如親子旅行日、開放日、親子閱讀計劃、親子遊戲日、運動會及節日聯歡會等。定期舉辦親職教育活動，包括家長教育講座、升小一家長講座、家長學堂、家長觀課、故事爸媽課程等。並設有家長教師會及家長義工隊伍，每年舉辦兩次家長教師座談日及透過不同活動的家長問卷調查等，增強彼此間溝通和聯繫。</p>	

主要教育用品的收費 (2022 / 23學年)			
夏季校服	\$256-405 / 套	冬季校服	\$563-577 / 套
書包	\$128 / 個	茶點	\$500 / 年
課本	\$589-1,479 / 年	練習簿 / 作業	\$183-402 / 年
文具	\$307-357 / 年	寢具	\$1,100 / 套

校長及教學人員每月薪酬幅度
(2023年3月資料)

- (i) ≤ \$30,000
- (ii) \$30,001 - \$40,000
- (iii) > \$40,000

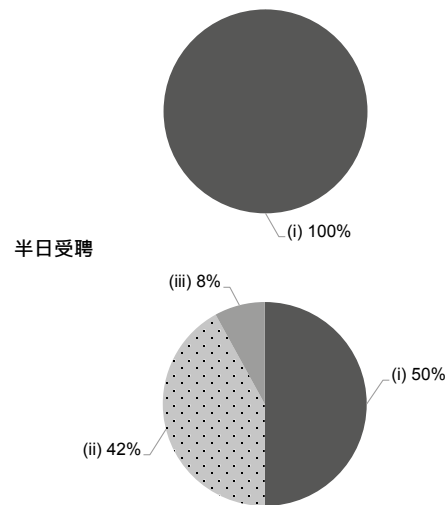

校長及教學人員幼兒教學年資
(2023年3月資料)

- (i) < 4年
- (ii) 4 - 7年
- (iii) > 7年

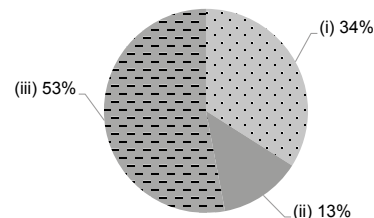

2021/22年度學校開支資料

開支帳目經核數師審核 有

- (i) 校長及教學人員薪酬
- (ii) 非教學人員薪酬
- (iii) 租金、管理費、差餉及地租
- (iv) 教學用品
- (v) 員工培訓及專業發展
- (vi) 其他開支

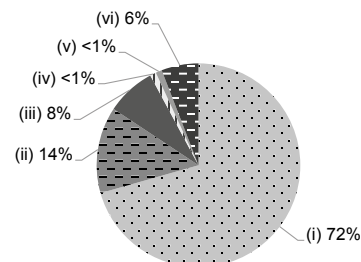



地址：九龍油塘草園街 8 號嘉賢居 1 樓及地下高層 G5 及 G5A 舖

學校編號 593788

電話：2717 6336

傳真：2717 6236

校址編號 0001

學校資料	
學校類別	私立獨立
學生類別	男女
校監姓名	MS MERRETT REBECCA JANE
校長姓名	黃蕾女士
創校年份	2013
已使用課室的總容額 (2022年9月資料)	84
註冊課室數目	6
戶外遊戲場地	沒有資料
室內遊戲場地	沒有資料
音樂室	沒有資料
其他特別室 / 場地	沒有資料
校長及教學人員總人數 (2022年9月資料) *	7
學校網址	http://www.mills.edu.hk

校長及教學人員資歷及人數 (2022年9月資料) *	
學歷	
持有學位	5
非持有學位	2
專業資格	
幼兒教育證書或以上	6
合格幼稚園教師	0
其他師資訓練	0
合格助理幼稚園教師	0
其他	1

* 不包括任職0-2歲級別之教師

師生比例 (2022年9月資料)	
上午時段師生比例	1 : 7.7
下午時段師生比例	-
上述比例包括 2-3 歲班級	有

學生人數 (2022年9月資料)				
	幼兒班	低班	高班	總數
上午班	9	14	13	36
下午班	0	0	0	0
全日班	0	0	0	0

全年學費 (2023 / 24學年)				
		幼兒班	低班	高班
全年學費 (期數)	上午班	\$77,000 (11)	\$77,000 (11)	\$77,000 (11)
	下午班	\$77,000 (11)	\$77,000 (11)	\$77,000 (11)
	全日班	-	-	-

有關學費資料詳情，請參看收費證明書。

幼兒服務 (2022年9月資料)			
提供2-3歲幼兒服務	有	提供2歲以下幼兒服務	沒有
收費水平 (全年)	\$77,000 (半日)	收錄2-3歲級別兒童人數	18
	- (全日)	參加幼兒中心資助計劃	沒有
提供暫托服務	沒有	提供延長服務時間	沒有

課程資料	
課程類別：非本地	
課程規劃	
沒有資料	
學習 / 教學模式及活動	
沒有資料	
兒童學習經驗評估	
沒有資料	

學校特色	
學校使命及抱負	
沒有資料	
對學生支援	
沒有資料	
對非華語學童的支援	
沒有資料	
對有特殊需要的學童的支援	
正在參與到校學前康復服務。	
與家長聯繫	
家長教師會：沒有資料	
其他家長活動 / 聯繫	
沒有資料	

主要教育用品的收費 (2022 / 23學年)			
夏季校服	沒有資料	冬季校服	沒有資料
書包	沒有資料	茶點	沒有資料
課本	沒有資料	練習簿 / 作業	沒有資料
文具	沒有資料	寢具	沒有資料

校長及教學人員每月薪酬幅度
(2023年3月資料)

- (i) ≤ \$30,000
- (ii) \$30,001 - \$40,000
- (iii) > \$40,000

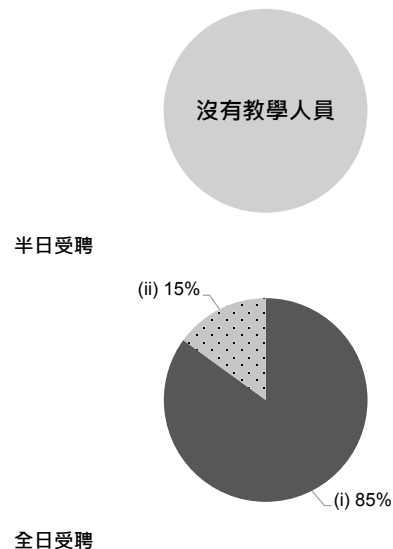

校長及教學人員幼兒教學年資
(2023年3月資料)

- (i) < 4 年
- (ii) 4 - 7 年
- (iii) > 7 年

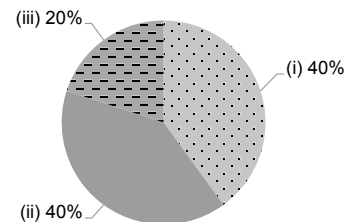

2021/22年度學校開支資料

開支帳目經核數師審核 沒有資料

- (i) 校長及教學人員薪酬
- (ii) 非教學人員薪酬
- (iii) 租金、管理費、差餉及地租
- (iv) 教學用品
- (v) 員工培訓及專業發展
- (vi) 其他開支





地址：九龍九龍灣德福花園平台3樓

學校編號 601985

電話：2757 5749

傳真：2305 2242

校址編號 0001

學校資料	
學校類別	私立獨立
學生類別	男女
校監姓名	謝懷遠女士
校長姓名	劉詠雲女士
創校年份	2016
已使用課室的總容額 (2022年9月資料)	81
註冊課室數目	3
戶外遊戲場地	有
室內遊戲場地	有
音樂室	沒有
其他特別室 / 場地	表演舞台、多功能活動室
校長及教學人員總人數 (2022年9月資料) *	6
學校網址	http://www.telfordeducation.com

校長及教學人員資歷及人數 (2022年9月資料) *	
學歷	
持有學位	4
非持有學位	2
專業資格	
幼兒教育證書或以上	3
合格幼稚園教師	1
其他師資訓練	0
合格助理幼稚園教師	0
其他	2

* 不包括任職0-2歲級別之教師

師生比例 (2022年9月資料)	
上午時段師生比例	1 : 3.2
下午時段師生比例	1 : 2.7
上述比例包括 2-3 歲班級	有

學生人數 (2022年9月資料)				
	幼兒班	低班	高班	總數
上午班	3	3	3	9
下午班	0	0	0	0
全日班	3	2	3	8

全年學費 (2023 / 24學年)				
		幼兒班	低班	高班
全年學費 (期數)	上午班	\$68,178 (11)	\$68,178 (11)	\$68,178 (11)
	下午班	-	-	-
	全日班	\$118,560 (12)	\$118,560 (12)	\$118,560 (12)

有關學費資料詳情，請參看收費證明書。

幼兒服務 (2022年9月資料)			
提供2-3歲幼兒服務	有	提供2歲以下幼兒服務	沒有
收費水平 (全年)	\$77,792 (半日)	收錄2-3歲級別兒童人數	2
	- (全日)	參加幼兒中心資助計劃	沒有
提供暫托服務	沒有	提供延長服務時間	沒有

課程資料

課程類別：非本地
課程規劃
探索教育，綜合故事探索及創意活動教學。
學習 / 教學模式及活動
全英普雙語教學。主題綜合活動及設計活動教學，以小組活動鞏固知識。安排戶外及參觀活動擴闊學習視野。
兒童學習經驗評估
以持續性觀察（單元評估、總結性評估及學習檔案）記錄兒童的學習成效。

學校特色

學校使命及抱負
本園宗旨為教養孩童，使他走當行的道，就是到老也不偏離。目標是裝備兒童，面向國際，為兒童奠定全人的教育基礎。
對學生支援
為新入學兒童設有新生適應週。透過家長座談會，提供學習及教養的資訊。另有高班學生安排小一適應活動。協助個別差異之兒童。
對非華語學童的支援
安排翻譯 / 傳譯服務；建構豐富學習中文的語言環境；建構共融校園以促進學生的融合。
對有特殊需要的學童的支援
正在參與到校學前康復服務。
與家長聯繫
家長教師會：沒有
其他家長活動 / 聯繫
透過不同渠道與家長聯繫：手冊、校訊、家長會和面談等。不時舉辦大型活動：開放日、年宵、頌親恩及親子旅行等。

主要教育用品的收費 (2022 / 23學年)

夏季校服	沒有資料	冬季校服	沒有資料
書包	沒有資料	茶點	\$0 / 年
課本	沒有資料	練習簿 / 作業	沒有資料
文具	沒有資料	寢具	沒有此項目

校長及教學人員每月薪酬幅度 (2023年3月資料)

- (i) ≤ \$30,000
- (ii) \$30,001 - \$40,000
- (iii) > \$40,000

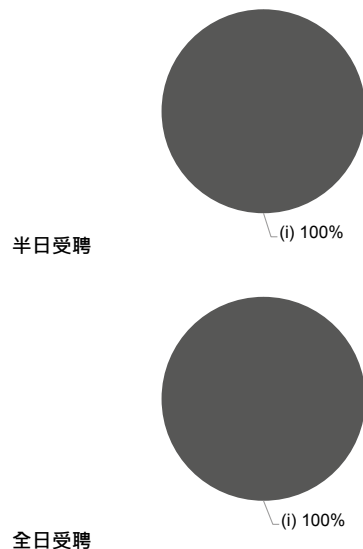

校長及教學人員幼兒教學年資 (2023年3月資料)

- (i) < 4 年
- (ii) 4 - 7 年
- (iii) > 7 年

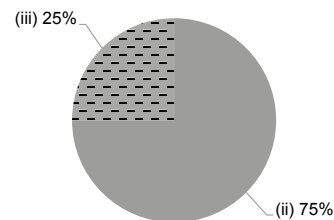

2021/22年度學校開支資料

開支帳目經核數師審核 沒有資料

- (i) 校長及教學人員薪酬
- (ii) 非教學人員薪酬
- (iii) 租金、管理費、差餉及地租
- (iv) 教學用品
- (v) 員工培訓及專業發展
- (vi) 其他開支





德福幼稚園 (非本地課程)

觀塘區

沒有參加
2023/24 學年幼稚園教育計劃

地址 : 九龍觀塘九龍灣德福花園

學校編號 324736

電話 : 2757 5749

傳真 : 2305 2242

校址編號 0001

學校資料

學校類別	非牟利
學生類別	男女
校監姓名	謝懷遠女士
校長姓名	劉詠雲女士
創校年份	1981
已使用課室的總容額 (2022年9月資料)	149
註冊課室數目	6
戶外遊戲場地	有
室內遊戲場地	有
音樂室	沒有
其他特別室 / 場地	表演舞台、多功能活動室
校長及教學人員總人數 (2022年9月資料) *	11
學校網址	http://www.telfordeducation.com

校長及教學人員資歷及人數 (2022年9月資料) *

學歷	
持有學位	8
非持有學位	3
專業資格	
幼兒教育證書或以上	10
合格幼稚園教師	1
其他師資訓練	0
合格助理幼稚園教師	0
其他	0

* 不包括任職0-2歲級別之教師

師生比例 (2022年9月資料)

上午時段師生比例	1 : 8.6
下午時段師生比例	1 : 4.3
上述比例包括 2-3 歲班級	沒有

學生人數 (2022年9月資料)

	幼兒班	低班	高班	總數
上午班	19	14	31	64
下午班	0	0	8	8
全日班	11	11	0	22

全年學費 (2023 / 24學年)

		幼兒班	低班	高班
全年學費 (期數)	上午班	\$54,010 (11)	\$54,010 (11)	\$54,010 (11)
	下午班	-	-	-
	全日班	-	-	-

有關學費資料詳情，請參看收費證明書。

幼兒服務 (2022年9月資料)

提供2-3歲幼兒服務	-	提供2歲以下幼兒服務	-
收費水平 (全年)	(半日)	收錄2-3歲級別兒童人數	0
	(全日)	參加幼兒中心資助計劃	-
提供暫托服務	-	提供延長服務時間	-

課程資料	
課程類別：非本地	
課程規劃	
探索教育，綜合故事探索及創意活動教學。	
學習 / 教學模式及活動	
主題綜合活動及設計活動教學，以小組活動鞏固知識。安排戶外及參觀活動擴闊學習視野。	
兒童學習經驗評估	
以持續性觀察（單元評估、總結性評估及學習檔案）記錄兒童的學習成效。	

學校特色	
學校使命及抱負	
本園宗旨為教養孩童，使他走當行的道，就是到老也不偏離。目標是裝備兒童，面向國際，為兒童奠定全人的教育基礎。	
對學生支援	
為新入學兒童設有新生適應週。透過家長座談會，提供學習及教養的資訊。另為高班學生安排小一適應活動。協助個別差異之兒童。	
對非華語學童的支援	
獲批支援非華語學童的資助；安排翻譯 / 傳譯服務；鼓勵非華語家長義工參與以加強學校與家長之間的溝通；建構豐富學習中文的語言環境；建構共融校園以促進學生的融合。	
對有特殊需要的學童的支援	
正在參與到校學前康復服務。	
與家長聯繫	
家長教師會：沒有	
其他家長活動 / 聯繫	
透過不同渠道與家長聯繫：手冊、校訊、家長會和面談等。不時舉辦大型活動：開放日、年宵、頌親恩及親子旅行等。	

主要教育用品的收費 (2022 / 23學年)			
夏季校服	沒有資料	冬季校服	沒有資料
書包	沒有資料	茶點	沒有資料
課本	沒有資料	練習簿 / 作業	沒有資料
文具	沒有資料	寢具	沒有資料

校長及教學人員每月薪酬幅度
(2023年3月資料)

- (i) ≤ \$30,000
- (ii) \$30,001 - \$40,000
- (iii) > \$40,000



半日受聘



全日受聘

校長及教學人員幼兒教學年資
(2023年3月資料)

- (i) < 4 年
- (ii) 4 - 7 年
- (iii) > 7 年



2021/22年度學校開支資料

開支帳目經核數師審核 不適用

- (i) 校長及教學人員薪酬
- (ii) 非教學人員薪酬
- (iii) 租金、管理費、差餉及地租
- (iv) 教學用品
- (v) 員工培訓及專業發展
- (vi) 其他開支





地址：九龍藍田茶果嶺道 99 號麗港城第 3 期幼稚園校舍地下

學校編號 216267

電話：2727 4747

傳真：2727 2613

校址編號 0001

學校資料	
學校類別	私立獨立
學生類別	男女
校監姓名	蔡麗如女士
校長姓名	黃泰茵女士
創校年份	沒有資料
已使用課室的總容額 (2022年9月資料)	180
註冊課室數目	沒有資料
戶外遊戲場地	沒有資料
室內遊戲場地	沒有資料
音樂室	沒有資料
其他特別室 / 場地	沒有資料
校長及教學人員總人數 (2022年9月資料) *	12
學校網址	https://www.think.edu.hk/

校長及教學人員資歷及人數 (2022年9月資料) *	
學歷	
持有學位	7
非持有學位	5
專業資格	
幼兒教育證書或以上	11
合格幼稚園教師	1
其他師資訓練	0
合格助理幼稚園教師	0
其他	0

* 不包括任職0-2歲級別之教師

師生比例 (2022年9月資料)	
上午時段師生比例	1 : 7.8
下午時段師生比例	1 : 2.9
上述比例包括 2-3 歲班級	有

學生人數 (2022年9月資料)				
	幼兒班	低班	高班	總數
上午班	25	20	23	68
下午班	4	9	11	24
全日班	0	0	0	0

全年學費 (2023 / 24學年)				
		幼兒班	低班	高班
全年學費 (期數)	上午班	\$72,600 (10)	\$72,600 (10)	\$72,600 (10)
	下午班	\$49,500 (10) - \$72,600 (10)	\$49,500 (10) - \$72,600 (10)	\$47,500 (10) - \$72,600 (10)
	全日班	\$122,100 (10)	\$122,100 (10)	\$122,100 (10)

有關學費資料詳情，請參看收費證明書。

幼兒服務 (2022年9月資料)			
提供2-3歲幼兒服務	有	提供2歲以下幼兒服務	沒有
收費水平 (全年)	\$68,750 (半日)	收錄2-3歲級別兒童人數	30
	\$123,915 (全日)	參加幼兒中心資助計劃	沒有
提供暫托服務	沒有	提供延長服務時間	沒有

課程資料	
課程類別：本地及非本地	
課程規劃	
沒有資料	
學習 / 教學模式及活動	
沒有資料	
兒童學習經驗評估	
沒有資料	

學校特色	
學校使命及抱負	
沒有資料	
對學生支援	
沒有資料	
對非華語學童的支援	
沒有資料	
對有特殊需要的學童的支援	
正在參與到校學前康復服務。	
與家長聯繫	
家長教師會：沒有資料	
其他家長活動 / 聯繫	
沒有資料	

主要教育用品的收費 (2022 / 23學年)			
夏季校服	沒有資料	冬季校服	沒有資料
書包	沒有資料	茶點	沒有資料
課本	沒有資料	練習簿 / 作業	沒有資料
文具	沒有資料	寢具	沒有資料

